朝鮮日報
朝刊
本紙朝夕刊十二面

日支國交協定締結에 特派大使를派遣
廣田弘毅氏出馬를交涉

【東京電話同盟】政府는 五日午後六時부터 首相官邸에서 緊急興亞院會議를 開催하고 總裁米內首相、副總裁有田外相、櫻內藏相、畑陸相、吉田海相을 爲始 柳川興亞院總務長官、鈴木政務部長等이 出席하여 夕飯을 가치한後、同六時三十分부터 支那新中央政權樹立問題에 關하여 最近의 現地報告를 基礎로 協議한바 特히 新政權과 兩國國交의 基礎的協定締結에 當한 特派大使를 派遣하기로 決定하고 人選을 最近機會에 하기로 意見一致를 본후 同八時三十分散會하엿다

【東京電話同盟】汪精衛氏를 中心한 支那新中央政權樹立에際하여 帝國政府는 國交調整의 基本的協定을 締結시키고자 特派大使派遣을 考慮中이든바 五日夜 興亞院會議에서 右派遣을 正式決定하여 各方面과 連絡한後 速히 人選을하기로되엿는데 使命의 重大性에 鑑하여 特히 巨物級起用을 促하는 意味에서 政府에서는 元總理大臣 廣田弘毅氏의 出馬를 要請하기로 內定하고 近近 正式交涉을 하기로되엿다 (寫眞은 廣田氏)

書記官長談

【東京電話同盟】政府는 五日 興亞院會議散會後 石渡書記官長談 形式으로 左와如히 表明하엿다

▲書記官長談 今日 興亞院會議에서 支那中央政府樹立에關한 諸問題 特히 特派大使派遣의件을 協議하엿다

社說
前級教科書는 災地로보내자
父兄들에게希望함

一

昨年의 京畿以南七道의 災害狀況에 對하여는 至今 다시 呶呶할 必要조차 업는바이지만 그 總被害額은 水田財務局長의 議會答辯으로 發表된바에 依하면 五億九千萬圓으로서 그 額數의 巨大함에는 다시 한번 놀라지 안흘수업스며 그와同時에 이와가치 巨大한被害額을 내인 災民의 悲慘한 生活狀態를 생각할때 거듭 一掬의情을 禁치못한다。勿論 當局의 極盡한 誠意로써 救濟策을 세워가지고 方今여러가지 方策을 實施하고잇스므로 그리케 큰支障이업시生活을 維持하여간다고는 하지만 國家의財力이라는것도 限度가잇는것으로서 그救濟에도 自然히限度가 잇슬것은 免치못할일이다 衆議院에서의 財務局長의 말에 依하면 災害救濟豫算으로 一戶當一日四十錢의 比例로 編成한것이라하매 이恩惠에 浴하는災民들의 生活은 推測되고도 남음이 잇슬것이다。

二

그런데 罹災民들는 이와가치 困難한生活속에서도 오직 한가지 구든 主張이 잇스니 그것은 곳 子女들의 就學을 限死코 繼續시킨다는 事實이다 그들은 굶주면서도 兒童들의 課工만은 決코 中斷시키지 아니한다 우리는 오직「希望은 너에게」라는 어버이의 구든信念의 발로를 이곳에서 發見한다 兒童들도 또한 그어버이의 뜻을 바더 하로도 까떡업시 꾸준히 工夫를하고잇다 前內閣의 金光拓相이 이光景을보고 含淚하엿다하거니와 누구라고 이情況을눈물업시볼것인가 우리는 이와가튼 어버이의마음에서 또어린이들의 적은마음에서 말할수업는 感激을 느끼는바이거니와 特히 學童들에게 對하여는 더욱 切切한 情을 禁하기 어렵다 더구나 이學童들이 新學期는 박가히 마저가지고도 敎科書가 업다면 어찌될것인가 어린가슴에 어두운 그림자를 지워주는 心理的影響도 影響이려니와 大體 冊업시 工夫는 不可能한것임에야 어찌하리요。

三

우리는 이環境에잇서서 可能한 限의 人情의發露를 促進함에躊躇치안는바이거니와 萬一 過分의情을 바랄수업는 環境이라고하면 적으나마 誠意에 차고 아름답고 또그들의 마음에 더려집 그림자를 버겨줄수잇는 적은贈物이라도 바리지 안흘수업다 本社에서는 滿天下人士의 이아름다운 心情의 發露를 敎科書에 담어보내기爲하여 敢히그 斡旋을 發表하엿다 當幸히 이것을 支持하래에서 벌써 數百卷의 敎科書가 本社로 모여들고잇기는하나 아직도 우리가 豫期하는바와는 若干 遜色이 업지 아니하다 災地以外의 父兄이여 先生諸位여 읽다남은 敎科書를 사랑하는 災地의 동무에게 보내주지 안흐려나 災地의 父兄들의 心情、災地의 까닭업는 兒童들의 마음 이人間最高의心情에 對하여 어찌反響이 업슬것인가、父兄이여 先生이여 萬一兒童스스로가 이러한情을 느끼기에 이르지못 하거든 남을爲한다는것보다도 먼저 내子息、내弟子의 情緖의눈을 티워주기爲하여서라도 이에欣然贊同함이 잇서야할것이다。

事變處理全貌明示
興亞會議서 近近發表決定

【東京電話同盟】政府는 支那事變處理方針에 關하여 이미 貴衆兩院의 秘密會에서 米內首相 汪은 그全貌를明白히하엿는데 汪精衛氏를 中心으로하는 新中央政權誕生의 中央政治會議도 드디어 近近열리기로되어 我方도 이에對處하려고 五日夜 興亞院會議를열고 重要協議를 하엿는데 政府는 事變處理에 더한층 國民의協力을 求하려고 中央政治會議에 對應하여 今月中旬을 期하여 事變處理의 全貌를明白히하는 重大聲明을 發表하기로 되엿다

新生支那의序曲 看板전還都準備委員會事務所

上海十七團體 汪氏에게通電

【上海五日發同盟】中央政府樹立의 期가 가까워옴에따라 支那民衆의 新中國政權의待望은 益益노파가고 잇는데 五日中國憲治協會外在上海十七民衆團體는 五日中國國民黨主席汪精衛氏에게共同通電을 發하여 民意의 歸趨를 表明하엿다

民政黨側懲罰委員 八並氏等六名辭任

【東京電話同盟】齋藤隆夫氏의 議員辭職勸告問題를 圍繞하고 民政黨의 懲罰委員十一名中八並武治、勝田永吉、平川松太郞、作田高太郞、小林房之助、池田秀雄六氏는 當日院內總務에 對하여 齋藤氏의 除名에 依하여 各派懲罰委員에 委員會의 延期를 要請한 責任及從來除名反對論을 主張한 關係等理由로 辭任을 表明하엿다 그리고 또 中山、森田兩氏를 除外한 高橋(守)山田(順)卯尾田三氏는 目下進退를 考慮中인데 如何間黨幹部는 五日午後委員의 補充을行한後 六日懲罰委員會에 臨하기로되엿다

民政黨懲罰委員補充

【東京電話同盟】民政黨懲罰委員은 齋藤氏의 自發的辭任中止의 責任을지고 五日 衆議院에 辭表를 提出하엿스므로 新委員을 左와如히 補充決定하엿다

平野光雄(理事)、中村三之丞、西田郁平、深澤吉平、古田喜三太、坂下仙一郞、伊藤五郞、村松久義、眞鍋勝十

民政黨代議士會

【東京電話同盟】齋藤氏懲罰問題 [illegible]

今日·地久節
御簡素하온御日常
皇后陛下第卅七回御誕辰

【東京電話同盟】皇后陛下께옵서는 慶賀롭게도 第三十七回 御誕辰을 마지하옵시는바 陛下께옵서는 益益御健康하옵시고 御機嫌麗하옵시다 陛下御日常은拜承하옵에도 恐懼하옵은데 時局下御政務、御軍務等 御多端하옵신 天皇陛下의 御身의 周圍를 御自身으로 하옵시고 또皇太子殿下를 奉給하사 皇子의 御養育 御食物의 御用意等 모두 軫念하시사 御多忙한 御日常에도 不拘하옵시고 御仁慈기프신 陛下께옵서는 戰傷한勇士를 軫念하옵시면서 純白의淸淨한 上衣를 입으옵시고 하로빨리 平癒하기를 御祈念하옵시면서 親히 繃帶를御製作하사 陸海軍將兵에 下賜하옵시는바 때로는 編檢을잡으시사 傑衆하사 侍從武官御差遣時等에 前線의軍司令官等에 下賜하옵시고 또戰歿者、傷病將兵遺族等을 軫念하시사 고마옵신 御歌를 賜하옵시고 압서는 傷病將兵等을 慰勞하기위하사 桑의苗를 下賜하옵시고 또 銃後民草를 軫念하사 農者結核豫防의 優渥한 令旨와함께 多다

御의 御下賜金을 賜하사 이事業을 御自身의 御事業으로 하시사 御奬勵하옵신다고 承聞된다 淸宮께 奉仕한 乳人은 昨年御九月만에 宮中을 나왓는데 이는 歲末年始의 多忙한 民家의 일을 御配慮하옵셧기때문으로承聞된다 그리고 六日 天皇、皇后兩陛下께옵서는 午前十時부터 御參內의 各皇族에 御對面、다음에 湯淺內府、松平宮相、百武侍從長、蓮沼武官長、其他 側近等에 拜謁을 賜하옵시고 正午에는 照宮、孝宮、順宮、三內親王과함께 御祝膳에 就하시사 佳辰을 祝賀하옵시고 御內祝宴等은 行하옵시지안는다고 承聞된다

肥料配給은樂觀
農相、河野氏質問에答辯
衆議院本會議

【東京電話同盟】五日衆議院本會議는 午後一時十八分開會하여 劈頭 小山議長으로부터 靜岡縣第二區選出衆議院議員高木久米太郞氏(民政)가 四日逝去한 旨를 報告하고 이에對하여 春名成章氏(政島)登壇하여 追悼演說을 한 다음 弔辭를 可決하고 日程을 變更하여

一、船員保險特別會計法案
一、船員保險事業의 經營에 伴한 關係會計間의 分擔及管理에 關한 法律案
一、臨時事業公債法中改正法律案 一、臨時官設鐵道用品資金會計法中改正法律案 一、朝鮮事業公債法中 改正法律案 一、臺灣私設鐵道補助法中改正法律案(以上政府提出)을 一括上程하여委員長中野治介(政久)氏로부터 委員會의 經過와 結果를 報告하고 委員長報告대로可決、日程에 들어가

一、日本肥料株式會社法案(政府提出)

上程하여 島田農相으로부터 提案理由를 說明하엿는바 長野長廣氏(民政)는 一、政府는 肥料의 配給을 米、麥重點主義에 依한다고 하는데 農民은 施肥가 急하므로 桑其他에도 使用할 考慮가 잇는데 그適確한 取締方策이 잇는가 一、肥料配給에 當하여는 地域的으로 檢討하고 土地利用의 程度에 應하여야한다 外貨獲得의 見地에서 桑園에도 米麥同樣으로 肥料를 配給하여야 할것으로 생각하는데 如何 一、耕地에 가장 만히 要求되는 窒素肥料의 供給이 四割이나 減少되어 農民은 生活不安에서 또나아가서는 耕作地區返還問題等 憂慮할 事態가 惹起될念慮가잇는데 肥料硫安等增産에 關한所見如何

一、肥料增産遂行에 關하여 政府는 石炭、電力等에 如何한 準備가 잇는가 一、肥料의 全面的 國家管理事業制度를 實施할 必要가잇다고생각하는데如何 一、農產物價政策에對한 政府의 明確한 方針을들려주기바란다 島田農相 一、地域別의 肥料配給에는 同感으로서 米麥生產이빠른地方에 對하여 十分適宜한 配給方策을 세우려한다 一、窒素肥料의 增産에 對하여 電力을 豊富하게 供給하려고 關係當局과 協議中이다 一、肥料의 專賣는 곳할수는업는데 漸次그方向으로 나아가고잇다 米의價格에 對하여는 生產條件을 十分考慮하고잇는데 米價를引上할는지 어떠한지는 天候關係 其他가잇스므로 豫斷할수업다

一、農產物의 主產品과 別途의 生產過程을 經하는것이 잇스므로 그價格決定에 여러가지 特殊性을 考慮하지안흐면 안된다 小磯拓相 一、外地의 肥料問題에關하여는 內地와가치 補助金政策에 依하여 農民의負擔輕減 公定價格의維持를 期하기로하여 朝鮮、臺灣、南洋樺太各地의 增產計畫遂行에 必要한肥料 供給에努力하고잇다 一、鴨綠江水力電氣는 이미 一部인 七十萬키로 開設이完成되려하는바 이것은 將來肥料生產用에 充分供給하여 內地와朝鮮의 肥料需要에 充當할생각이다 [illegible] 다른產業에 優先하여

肥料의 圓滑을期하여 農民의苦痛不滿을 덜고자한다 또米價問題는 農相과 同感으로 低物價政策堅持의見地에서 農產物價를 引上할意思는업다 濱地文平氏(政島) 一、政府가樹立한 彪大農產物 增產計畫에 對하여 農村에는努力不足 資材不足等 나쁜條件이 만흔데 政府는 計畫遂行에必要한 肥料供給을確保할 自信이잇는가 一、政府는 硫安八割、過燐酸거의 百%供給이 可能하다는데 確信이잇는가 또 硫安不足二割을 大豆及大豆粕의 輸入으로 補充하겟다고 言明하고잇스나 輸入豫想은 一大豆、大豆粕輸入豫定量의 確保에 對하여 自信을가지고 努力하고잇다 河野一郞氏(政久) 一、本法에依하여 單只既設의 二會社를合同經營하여 旣設施設을 運用함에依하여 肥料事情을 打開할수잇다고 생각하고 잇는가 政府는 明肥料年度(七月)以降의 具體的肥料供給計畫豫定數

을 明示하라 一、政府는 硫安八十%를 確保가지고 配給하겟다고 하나 이數字는 農村에 充分치못한 數字이다 硫安不足二十%를 補充하기爲한 大豆粕의 輸入狀況、價格을보건데 農村의 實情에 卽하여 憂慮할바가잇는데 果然 確信이잇는가 一、政府는 何故로 我肥料配給의 一元的生產統制를 斷行하지안는가 또 何故로 좀더工業化學肥料의 研究實用을 생각하지안는가 更히 政府는中央의 配給機構만을 考慮하여 地方의 狀況을 兩却하지안혓는가 飼料에 쏠리는것도 肥料의 比例量如何히생각하는가 島田農相 工場管理의指定은 實情에卽하여 無機質에서 有機로나아가 配合肥料에 미칠생각이다 新化學肥料는 將來도더욱 研究하겟다 配給機構는 中央을 確立하고 然後에地方에미칠方針이다 飼料와肥料의 比例는 需要와照合하여 配給의 比例를 定하엿다 藤原商相 肥料價格 引上치안는다는 根本方針下에 되도록農民의 負擔을적게하려고 생각하고잇다 河野氏再質問을 爲하여登壇 [illegible]

年度의 肥料確保程度는如何」라고質問한바 農相 來年度는 增產計畫에 必要한 肥料數量을 配給할自信이잇다 全設備를運轉하면 二百萬噸의 生產을 確保할수잇다 要컨대 肥料걱정은업다는 것을 農民諸君에말해둔다 吉田賢一氏(時同) 本法案과倂行하여 總動員法에基한 生產命令과 配給命令을 發動할생각은업는가 無機質肥料 有機質肥料의 適正價格을 決定할意思는업는가 肥料資金의 融通에關하여 現在組合이 가지고잇는 二十七億圓을 農村에 還元하여 困窮을 救濟하더시吳害地農村에 對한 肥料貸付等에 關하여 政府의생각은如何 農相 必要가잇스면 生產命令을 發할수도잇다 價格公定은 政府도 그方針으로 硏究進行中이다 農民에對한 資金融通은 現在四千萬圓以上의 低利資金을融通하고잇다 라고答辯하고 十八名委員에 附託한後

一、商業組合法中改正法律案(政府提出)을上程하여 藤原商相으로부터 提案理由를說明하고 一括 出資金委員會에 倂託 同四時五十五分散會하엿다

루大統領出馬斷念
헐長官推薦說
但眞意는尙今未判

【華盛頓四日發同盟】四日루즈벨트大統領은 就任滿七個年을 마지하여 루즈벨트大統領이 第三次出馬가 一層注目의的이되어잇는데 著名한 評論家이데스트·린드레氏는 四日 華盛頓포스트紙上에서 某民主黨長老의談話라하여『루즈벨트大統領은 水獺旅行에 나가기前에 만나는데 그時 루즈벨트大統領은 余에게 다음가지 말하엿다』

余는大統領는 第三次戰에는 나가지안켓다 次期大統領에는 헐國務長官이適任일것이고 副大統領에는 작슨司法長官、마크넷트商社長官、호얼라上院議員等中으로부터 選擧하면조흘듯하다

라고 報道하고잇다 但、同民主黨長老의말이라하여 離損하여 大統領이라는 職業의魅力에 루즈벨트大統領으로하여금 第三次戰을 斷念케할것인지는 疑問이다

라고附加하고잇다 이民主黨長老가 果然누구인지는 明白히 指定되어잇지는안흐나 파레郵政長官 또는 까나 副大統領이 아닌가도 보고잇다 民主黨은 第三次戰問題도 업을열려고하지안는다 勿論 헐長官은 次期大統領의選擧戰에 나올意圖는 充分하다고보이는데 루즈벨트大統領

이 헐長官에 後任을讓步할意圖이잇는지업는지는 아직 當分間疑問이다 萬若大統領이 이에意를決하면 相當히 安協的으로 나오게될것이라고할 것이고 또그것은 헐長官으로부터 午前政策遂行의約束을 明白히어덧슬時이다 更히 또大統領이 第三次戰出馬에 形勢不利라고 보앗슬때일것이다換言하면 루大統領에 이어서 헐長官이 民主黨有力候補로 登場한것은 事實인데 루즈벨트大統領이 自進하여 헐長官을推薦하려할는지 아직多分히 疑問의餘地가잇다

國民輿論을尊重
院議에依한稅制案改正은考慮
藏相、稅制委員會서言明

【東京電話同盟】目下衆議院에서 審議中인 稅制改正諸法案에 對하여 分類所得稅에依한 賞與加算、物品稅擴張、負債利子 其他 控除等 諸點에 關하여 委員으로부터 論議가 續出하여 以上 諸點에對하여 結局 어떠한 修正을않는 不得已하다고 보이는데 櫻內藏相은 五日稅制案委員

會에서 小笠原三九郞氏(政友中島)로부터 原案에對하여 若干의 修正을 할意思는 업는가하는質問에 對하여 如左히 院議에依하여 修正에對하여는 充分考慮하는 以上은 重要言明을한것은注目된다

櫻內藏相 一般國民의 輿論을 充分히 參酌하여 萬一 어떤 結論으로 되는데 議會에서 十分論議되어 充分히 이를 考慮치안흐면 안되는것은 勿論이다 議院에서提出한 以上은 硏究하여야 하겟다고 생각한다 그러나 이를 提案함에 當하여 政府로서는 本案이 最善의것이라는 信念을가지고 提案한 것이즉 이런見地에서 그原案에 對하여 協贊하여주기를 바란다 그리고 注意할點은 充分注意하여 衷心으로 協力하여주기를바란다

그러면 이稅制에 不備한點이 잇다고하면 이는無論 考慮지안흘수업다 이런見地에서 萬一 缺陷이잇다고하면 이點에關하여는 政府도 當然생각하여야할것이다

低物價政策堅持
必需品엔助成金制度
當相答辯

【東京電話同盟】五日의 貴族院豫算總會는 午前十時二十五分開會되엿는데 黑田長和氏(交)

一、議會에서의 實際經濟의 諸實에關한 首相의 所見如何
一、官吏制度改革에 關하여官吏의出勤時間、官僚獨善、俸給委員會手當、外地勤務、官吏加俸
一、官吏의 官吏用 自動車使用等에 對해서까지改正할意思가잇는가

米內首相 一、議會其他에서한번 約束公言한것은 責任을지고實行할생각이다 一、官吏에對한 官吏待遇 問題는 [illegible] 以上 右顧左眄하지안코 斷行하겟다

一、官吏의 出勤時間은 監督者의 地位에 잇는者가十分取締하도록 注意하겟다
一、俸給 手當 外地官吏의加俸問題에 關하여도 考慮하겟다
一、賞與는 豫算에서 支給한다는 原則을세워 各省間에 不均衡이업도록 注意하겟다
一、官吏用自動車의 使用은十分取締하겟다

黑田氏 國民一般은 米에對한 感謝의 念이 不足하다 勞働者階級에 食이미치지못함은 社會問題이다 酒石高가 減少되면 健康에 有害한 酒를 釀造하는 者도생긴다 酒石高는 주리지 말고 從來와가치하여 조타고 생각되는데

米內首相 價格政策을 求함수잇다 [illegible] 加시키기는困難하므로 다른方法을 研究中이다 勞働階級의 慰安은 不足

이업도록 하러고생각한다 吉田厚相 勞働者에 酒의安價는 能率增進에도 必要하다고 생각하다 필수잇는데로 不自由하지안토록하겟다

島田農相 米의不足으로 現在代用食을 생각하고잇는데 米를豊富히하는數量도 徹底히하려하다 나쁜食糧에 勞働者

佐佐木長治氏(研究) 物價政策에 米內首相과 政府는 어데까지 低物價政策을 堅持할것이다 産業의 基本的物資生活必需品은 助成金政策을 取하려는가 一般物價에 低物價政策으로 나아가지안흐면 안된다 將來 物價騰貴을 豫想하여 [illegible]

[illegible] 佐佐木氏 如何한 種類의것에 助成政策을 取하려는가 竹內企劃院次長 아직 決定치안헛는데 大衆의必需品、產業의 基礎가되는것에關하여 助成策을쓰려고생각한다 例하면 石炭과가튼것이다 午後零時十五分 休憩하엿다

原案贊成에難色
"米穀應急措置法案은一時糊塗的"
政友久原派의態度愼重

【東京電話同盟】政友會久原派에서는 政府가 提出한 米穀應急措置法案은 單只當面을 糊塗하는것에 不過하므로 將來의 米穀根本對策을 聽取하기前에는 賛成할수 업다는 態度를 가지고잇는데 同法案特別委員會에서는 六日午前中에 米內首相、島田農相의 出席을 求하여 政府의 米穀根本對策을 聽取하기로하엿다 久原派에서問題삼고잇는點은 左의諸點이다

一、本法案의 規定을보건데 左의 理由로 米穀增產計畫의遂行은 困難하다
가、增產奬勵費를 中止할것
나、肥料資材의 配給이不充分한것
다、米穀價格이 다른農產物에 比하여 比較的 廉價인것

二、左記理由에 依하여 米穀流通의 圓滑을 期하기어렵다
가、玄米와 白米와의 取引價格이 不公正하기때문에 協定取引關引이 增加한다
나、米價가 比較的 安價하기때문에 消費가 激增하여 現狀대로 가면 飯米가 困難하다

다、飼料가 大略六十萬石不足한데 雜穀이 아주不足하기때문에 米의 消費로 有機質肥料가 相當量不足하다
라、硫安不足으로
마、滿洲國政府가 今月에와서 雜穀價格을 大幅으로引上하엿기때문에 內地의 食糧政策에 重大影響을주고잇다

三、集荷配給의 點에잇서서 農林商工兩省間에 意見이 一致치못하여 具體案을 提示하지안흐므로 委員會의 審議는困難하다

四、雜穀政策에 關하여는 政府는 單只 麥類만을 取扱하고 또는 說明이잇서도 公定價格決定에 對하여는 何等具體案을 보이지안는다

貴族院豫算總會

【東京電話同盟】五日의貴族院豫算總會는 午後二時十五分再開、佐佐木長治氏(研究)國民協力方策에關하여 首相에게質問한바 米內首相 重大時局에 當面하여 이를打開할必要가잇다 國民의 協力을求하는所以도 여기에잇다 政府도 이런時局에當面하여 如何한意圖를 가지고잇는가를 國民에알릴必要가잇다고 생각한다 國民은 이에依하여 時局을認識하여 擧國一致할수잇다고생각한다 國民精神總動員關係는 效果가잇다고생각하는데 조치못한點이잇스면 是正하여 國民의實生活에卽하여 匡正指導하려고 目下國民精神總動員機關의改組內容을 研究하고잇다 이리하여 참된擧國體制를가추고자한다

고答하고 更히多木久米次郞氏(交友)의 前日의 質疑에 對하여 首相 從來豫算은 事務當局의 關係上 一月二十一日頃에야 提出하는것이 慣例가되어 왓스나 이것을 多少빨리할수잇다고 생각하므로充分考慮하겟다고 答辯하고 同五時五十分 祕密會를 마치고即時散會하엿다

新聞用紙問題
地方有力紙代表陳情

【東京電話同盟】全國有力新聞二十餘社로되는 丁丑會會員 相岡北海타임스專務 一力河北 森名古屋 永江福日 江木合同 後川日出 水野新愛知(東京)의 各社長과 代表七名은 五日午後一時院內議長 應接室에서 藤原商相以下 岸大官 辻纖維局長 竹內企劃院總裁와 會見하고、新聞用紙配給量과 그決定手續改正에 關하여 用紙의 配當縮少로 地方新聞을 威脅하지안토록 新聞의國策的 意味를尊重하여 十分考慮하여 用紙에關한 制限을根本的으로 再檢討하기바란다 라고 各各實情을 逃하여 相當히深刻한 陳情을하엿는데 이에對하여 藤原商相은 言論의 重要性에鑑하여 此際十分考究한後 서로 協調하여 가려한다

라고 善處를約하고 同一時十分會見을 마치엇다

蔡元培急逝

【香港五日發同盟】重慶國民黨元老로서 現在 中央監察院長인蔡元培는 事變以來病氣를 理由로 香港九龍自邸에서 養居中 五日午前九時 腦溢血로 急逝하엿다享年七十四

人事·集會

▲林憲慶氏(和信監査役)二日午後九時 開城滿月町二六二自宅에서逝去
▲李根澤氏(平和堂株式會社社長)二週間豫定으로 五日午後四時東京出張

◎丸倉式無水精麥機◎
▲斯界ノ最高權威!!
絕對無水、無砂作業、馬力僅少、能率迅速、粉碎全無、精量最多、砥石長持經費最少
▲能率迅速ニシテ精量ノ最多
經費ノ最少ハ本機ノ誇リ!!

丸倉式無水精麥機 丸倉式自動製粉機
時約店募集 カタログ進呈
東京丸倉機械製作所
朝鮮營業所 釜山府榮町一丁目一六 電話一〇五八番

外科 肛門病科
八院室全部独房 暖房及沐房完全
京城府樂園町一三八
醫學博士 朴昌薰
電話光一四五二、(一四五六)夜間
性器及皮膚病整形手術每日施行 徵毒檢查及根治療法隨時應酬

完全無比
天一ミシン
製造卸
正確ナル アームベット 製造卸
東洋一ノ ミシン金脚 製造卸

天一ミシン アームベッ 三式全金脚 ミシントップ 八分(部品)
朝鮮湖南線裡里邑南中町 天一ミシン製作所
專門 製造
電話 一六三 電話 六三八

ハクタカクリーム
하쿠다카크림
化粧下에
살결거치름防止
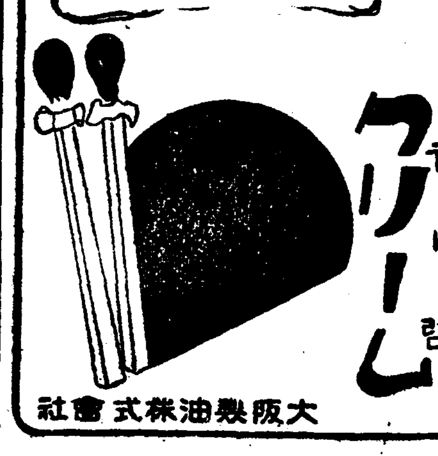
大阪製油株式會社

商標 千都吉
고추가루
金千壽商店製粉部
釜山府草梁町
電話園 三一二六 三八二 番
振替釜山 一五三五 番
時價로 請求하시면 送呈하겟습니다

藥으로 滋味나는 돈모으기
製藥士 養成講義
무슨藥이라도 自由로製造
◇立身成功의門
入學案內 無代進呈
日本通信製藥學校
東京市 芝區・新橋・六ノ四八

커가는京城府의살림사리

新年度의豫算總額 三千萬圓을突破!

五千戶住宅計畫까지合算하여五年前보다三倍膨脹

豫算府會來十一日頃開幕

소화십오년도 경성부예산부회는 오는십일일부터 열리기로되엿는데 이번부회에 부의될 경성부 소화십오년도 일반경제 관계의 예산액은 일반회계세입출예산은 일천오백이십사만오천오백삼십사원인데 그중 세입경상부는 칠백십삼만칠천이십칠원 임시부가 팔백십삼만팔천오백칠원 세출경상부는 사백구십구만오천이십사원 임시부는 일천이십사만구천오백십원이다 다음 특별회계에잇서서 부민병원 공익질옥(公益質屋) 관계예산과 제일구 제이구 번대(番大)한남(漢南)사근(沙斤)용두(龍頭)등 육개구역정리비로 이백육십오만오천이백칠십일원이 계상되어잇는데 이를전번에 심의를마친 특별경제관계의교육비 육백육십삼만오천이백오십삼원을 합치고보면 경성부의신년도 예산총액은 이천사백오십삼만육천오십팔원이라는 방대한액수에달하고잇서 전년도에비해서 오백칠십삼만팔백구십삼원 이 격증이다 여게다시 이번에 총독부주택영단회의지시로 경성부에서 방금예산편성을 급히하고잇는 오천호주택건설용지조성비육백구만원이 추가예산으로 덧치게될터이고 보매 이러케되고보면 결국경성부의 신년도총예산액은 무려삼천육십삼만육천오십팔원이라는 미증유의방대예산으로 구역확장을 처음으로단행한 소화십일년도의 팔백구십칠만칠천삼백팔십삼원과 비교한다면 근근사년동안에 약삼배반이나 늘엇다

동후추측해 복거대 전기외는 을날고 처원한것이라든지 또는시간적으로보아 계획적인것으로 전파 자인듯함으로 경찰서에서는 일요일에도 불구하고 범인수색에 대활동하여 용의자로 주목되는자 다수를 인치하고 엄중한취조를하고잇으나 상업오후네시까지도 진범인은 판명되지안헛다한다

不貞한乃妻를 食刀로刺殺

【平壤支社發】 평양부[illegible] 군리미개부 충매인(?)[illegible] 은 괄변이나가치사러온 아해길씨(?)[illegible]가 최근 동거하는 동료 배모[illegible]와 판 게있음을알고 이십구일 아침아 흠시경 안해를찔러죽이엇다바 도 리어반항을받고 본집에 부여에 원에 따자엇이 발각되어 이십구일 신의주서에 검거되엇다

다찌저진책이오나 災地의동무에게

◇…錦町小學五學年三組生一同이收合寄托

本社接收

읽고난은 교과서를 한재지로 보내자는 군호에 맘마추어 부내 금정소학교(錦町小學)에서는 본사의 제창에 공명하여 오학년삼조담임선생 이강세(李康世)씨가 이뜻을 아동들에게전하엿더바 그들은 모두감동되어 개정되는 교과서외에는 자기들이 읽던책을 전부모아 다 찌저진책이오나 재지의동무들에게 전해주옵소서 하는 간곡한 편지와함께보내왓는데종류와수효는 다음과갓다 ▲習方手本 四十二冊▲國語讀本四十六冊▲算術書 三十四冊▲朝鮮語 十二冊▲圖畫 六冊▲理科 七冊▲修身 九冊▲其他 十九冊▲計 一七八冊

陽德小學校生 卄餘卷을寄托

【陽德】이읍 본보기사에 남쪽 어린동무들을 위하여 자기가읽던교과서를 진구과 종어하는기념으로 보내자는 기사를보고이러케 깨끗치못한책이나마 한해동무들에게 보내주시요하고 책이십여권을 가지고 본보지국을 차저온 갸륵한 소년소녀들이잇다 이생도들은 양덕소학교 오학년생 박화실(朴花實)사학년박준직(朴準植)이학년박원식(朴原植)사학년박보옥(朴寶玉)오학년 고동권(高東權)군등으로 지국원들을 감격케하엿다

奉祝=地久節

今日、愛國婦人會員들市街行進

유일는 국모폐하의 어탄생일이시다 애국부인회 조선본부에서는 사십만회원을 동원하여이날을중심으로 사일부터 부인보국정신강조주간을 실시중인데 이날은 특히봉축일로정하여 각가정에서는 국기를게양하고 경성에서는 엄한시반부터 조선신궁에서 부인보국제전을 겸하여 봉축식을 거행하고 식전후에는 국기를들고 시내를 행진하고오후여덟시부터는 시내삼판소학교(三坂小學校)에서 시국강연회를 회회를하며 출정군인 유가족을 위문하는등 국체관념을 선명하고 시국인식을 강화하여 부인보국정신을 강조하기로되엇다

신(?)에 십륙일 자기집과 이웃집으로다니며 두세차례나 술을마시고 그이튼날 새벽두시경 자기집으로 도라가서 침석에누엇다가 술에 흥분함을 이기지못함이엇든지 자기집 부엌으로 달려가서 기리 팔구촌가량되는 조선식식도를들고 아해가자는방으로 드러가서 닷자고짜로 자기처 이씨(李氏)(三)의 외인편메부와 늑막을 질러 즉석에 혼도시켜 남자는 방중에 소동을 이르키엇스므로 이웃사람들이 곳모여드러 즉시 마량만(廣梁灣) 광서의원(廣西醫院) 채(蔡)원장을청하여 응급치료를바더스나 원체상처가 대단하엿스므로 생명이 위독하다고 한다

(金)는 이즘 순모명값이 비싼 때를이용하여 만흔 이익을먹고저 부내청엽정(靑葉町)일정목길본(吉本)양복점 외교원 오성근(吳成根)(三一)과 공모하여 시골서짠 순모다인품필을 무선속에 너허가지고 서울에 가저왓다가 서대문경찰서 경제계에 적발되어 방금엄중취조를 밧고잇다

불작란하다가 小兒가燒死

【龍岡】지난일일오후다섯시경에 용강군용강면옥도리(玉桃里) 사백삼십번지 김원봉(金元鳳)씨의 장녀현실(賢實)(七)이는 자기어머니 밥짓는부엌에서 놀던중 어머니 볼일보러간사이에 아궁이의불작란을하다가 전신에불이당기여 어머니가 도라와본즉 벌서인사불성이되여의사의 응급수당도효험업시 그만참혹이 죽엇다한다

醉中에己妻刺傷 生命이危毒

【價川】평남용강군다묵면다부리(龍岡郡[illegible]里)사는 정시원(鄭時元)이란사람은 지난이

純綿布密賣

전남 곡성군 곡성읍 대평동(谷城邑大坪洞) 유봉택(柳鳳宅)

"平民의福音"問題化

救世軍取締方針質問에對해

松浦文相、熟讀後適當한措處의考慮言明

【東京電話同盟】 오일의 중의원 결산위원회(決算委員會)에서 시국동지회(時局同志會) 금정신조(今井新造)씨는문부 천리교(天理敎)의 교의(敎義)와 구세군(救世軍)의 취체방침에대해 질문하엿는데 송포문상(松浦文相)으로부터 다음과가치답변하엿다 천리교의 교의는 천리교자신이 폐지하고 자숙자계하고잇스나 아프로도 충분히감독을 할터이며 또 구세군의 산실군평(山室軍平)씨저술 「평민의복음」중에 황실의 존엄을 모독하는 여러가지 문구가잇다는것은 그책을 잘읽어본뒤에 적당한처치를 하고자생각하고잇다

金井鑛山落盤 鑛夫二名死傷

【慶北支社發】이일오전네시이십분 경북봉화군 춘양면 우구치(奉化郡春陽面牛口峙) 금정광산(金井鑛山)제십오호 광구항내에서작업중 낙반되어 광부송최병상(崔炳商)(三九) 최병국(崔炳國)(二○)두명은 즉사하고 정만갑(鄭萬甲)(三五)는 중상을 당하여방금광산 의무소에서치료중이다

陽德驛前에 金庫窃盜

【陽德】삼일오전두시경에 양덕역전 신흥려관(新興旅館)에 절도한명이 대담하게도 침입하여 손금고를 절취도주한 사건이잇다 도적해간금고에는 약삼백원가량 들어잇엇다는데 범인의행

志願兵報告會

二百五十八回에聽衆十五萬餘名

황군의 한사람으로 북지나전선에서 씩씩한 전투와 불멸의 영예를 선물로 빛나는 귀환을 한 조선인지원병은 그귀순한체험에 비추어 총후민중에 부르짓기위하여 얼마전부터 각도에서 귀환지원병의 강연회를열고 잇섯는데 이번 마흔여파가 거두고 곳마처다 그런데 이번의 이강연회는 전라북도를 빼노흔 전조선에 이백오십팔회에 달하며 그청중은 십오만일천팔백팔십오명에 달하여 이들지원병의 열렬한 체험담은 총후의 각오를 한층더 굿게하엿다 이에 대한각도의 상황을 보다면 다음과갓다

道名	回數	聽講延人數
京畿	四七	二四、五○九
忠北	七	五、三一八
忠南	一五	六、三○○
全北	—	—
全南	一○	一○、六二五
慶北	二六	一三、四○○
慶南	三三	一六、四三九
黃海	一五	八、二二一
平南	一八	一三、五○七
平北	一八	一四、一三九
江原	三三	一四、九三六
咸南	二六	七、七○○
咸北	一三	六、七○○
計	二五八	一五一、八八五

朝夕에急行電車와 "標準運轉時間"制定

一般府民에게는"乘降訓練"이必要하다

鐵道局의滿員電車解消對策

위험한 지경에 이른경성전차는 이러하다 교통의 '혼잡을덜고자' 감독당국인 철도국감독과운수계(運輸係)에서는 방금구체적 대책을 세우고잇는데 이것은 지난번에 조사한 전차운전시간 간격표를 기본삼아 만든것으로 그방법은 ▲아침저녁 관청회사의 출근퇴근시간에 급행전차를 운전한다 이것을 운전하는 동안에는 중요한 정류장에만정거하게된다 ▲표준운전시간을 제정하여현재보다 속력을 더내게한다 ▲또 표준정류시간을 제정하여 한정류장에서 제정한 시간이상은 더정류하지안는다 그래서 비록 탈 사람이 지키고서서잇더라도 그냥 발차하여 속력을 내게한다 ▲승객이 더빨리 타고 나리도록 훈련한다 전차가 느리게되는것은 승객이 빨리타지안코나리지안는 때문이므로 좀 더빨리타고 나리도록 훈련을시킨다 이것을 실시하게되면교통사고가 만히날까하여 경찰부보안과에서는다소념려하고 잇는모양이나 이와가치 하지안코서는 현재의혼잡을 완화시킬수는업다는것이 관계자들의 의견이다 의혁편으로서는 달리조흔방법은 업는터이라한다 이미 대판시(大阪市)에서는 지난 이월일일부터 급행전차와뻐스의운전을 실시하고잇서서 상당히조흔 효과를내고잇다는것이다

阿片으로詐賣

개의간너흔엿을

【平北支社發】 본적을 의주(義州)에두고 주소가 일정치안흔정국무(鄭國武)(三)는 조선엿속에다 개의간두개를 너허서 아편이라고속여 삭주군구곡면구령포(朔州郡九曲面九寧浦)홍모(洪某)에게 일백육십원에팔고 다시신의주부외마전동(麻田洞)이모(李某)에게 가튼수단으로 삼백오십

改正"入試"成績檢討

各道男子中學校狀況까지全部蒐集한대로

學務局에서會議開催할豫定

중학교에 들어가려는 어린이들의 부담을 가볍게하며 튼튼한 이세국민을 양성할목표로학과시험은 국어한가지로 주리고 그대신 신체검사와 소학교대의 건강과 학력을적은 출신학교장의 답신(答申)을 중요시하기로 된 개정중등학교 입학고사방법은 지난이십칠일부터 일제히시작된 시내각여자중등학교입학시험부터 처음으로 적용되어 시험을보는 어린이에게나 시험을 보이는 중등학교선생들에게나새로운 문제를 제공하엿는데 총독부학무국에서도 새방법의 실적에대하여서는 중대한관심을가지고 각학교시험장에 시학관과 경기도시학을 파견하여 실정을 조사하엿거니와 대개 오는십일일부터 시작되는 시내각남자중등학교시험에는 팔목학무과장(八木學務課長)이사무관 시학관등을 다리고 각시험장을실지시찰하기로 되엇고 지방학교시험상황에 대하여서는 각도학무과에대하여끗나는대로 빨리상세히 보고하도록 지시하엿다 경성과 지방학교의 실정보고가 다모하오는대로 학무국에서는 그것을 기초로 회의를열고 상세히 검토하여 이상적고사방법을 완성하기로 되니만큼 실적검토회의의성과는 매우주목된다

各學校卒業式

中央中學

【中央中學】 중앙중학교(中央中學)에서는 오일오전열시삼십분동교강당에서 졸업식을 성대히거행하엿는데 금년졸업생은일백오명으로 그가운데 우등생은 다음과같다

優等生 趙[illegible](사진) 조[illegible]

서 발표되는 식도로서 [illegible] 되고 [illegible]

元通市에小火

【麟蹄】 인제군북면 원통시장리(元通市場里) [illegible]

一日絕米金으로 火災民慰問

【[illegible]】 [illegible] 여원에 [illegible]

志願兵身體檢查 來七日부터施行

【馬山】 마산경찰서에서는 이미조선지원병의 신체검사를 [illegible] 시행하여 마산고등소학교에서 마산 진해 [illegible] 등 사경찰서관내지원자신체검사를 시행하리라한다

江原道廳火因

繼續하여嚴重追窮中

警務局長、局長會議에報告

[illegible] 강원도청의 원인은 누전설 [illegible] 이 유력하나 삼교경무국장은 오일의 국장회의에서 도청화재의 원인이 판명되지안허 계속하여 엄밀히 조사중이라고 보고하엿다

東萊食刀強盜 一晝夜만에被逮

【釜山支社發】 지난이십구일새벽 한시 동래군 장안면오리(東萊郡長安面五里) 정성수(鄭成守)의 집에 이십여세된 장한이 침입하여 취침중의 주인을 일으켜 돈을내라고 식도로 협박하다가 머리마레인 [illegible] 지갑속에서 일원십전을 강탈도주하엿다는 급보에접한 소관동래서에서는 서원을 비상소집하여 범인을 수사중 지난일일오후 기장리(機張里) 이장호(李長浩)(二)를 유력한 용의자로 인치취조하엿든바 드디어 범행일체를 자백하엿다 그는 전과 일범으로써 금년이월십팔일 출옥한 부산형무소를 나온자라 한다

砂糖移入減少로 馬山菓子商受難

【馬山】 마산부내에 이입되는사탕수량은 작년도의 팔할로 감소하게되어 과자상(菓子商)에서는 일반가정의수요를 고려하여 대량소비자에게 배급을 고려하기때문에 부내과자상인은 대타격을 맛게되어 거의개점휴업상태에 지속하므로 상의당국의원조를 청하여 사랑의배급원활을 도모코저 맹활동을 계속한다는데 중상층에서도 과자상은 소중하고 객이지만 그들에게 충분한배급을 해버리면 일반가정에 부자

廣木보내다發露 釜山水上署서取調

【慶南支社發】 지난이일오후세시

食糧政策再檢討의 基本資料를調査

來十九日에各道係官召集協議

기보=작년이입이 불여의하여 식량경책을 재검토하게 되엇다 는것은 작보한바이어니와 총독부농림국에서는 이정책에 대한 만전을 기하기위하여 여러가지 방책을 강구중이라하며 오는사 월일일부터는 이에대한 수자적 기초를 엇기위하여 보리(大麥) 쌀보리 콩(大豆) 메밀(蕎麥)기타잡곡의 현재조선내 잡곡고(殘留高)를 조사하기로하고 이것의 조사방법에관하여는 오는십일 구일부터 이틀동안 총독부에 각도계관을 모아노코 협의할예정이라한다

京畿道會(第五日)

경기도회 제오일도 오전십시부터 도청회의실에서열한시부터 권업비 농촌진흥관계의 제일독회가 계속되엇다 먼저이민환(李敏煥)(平澤)의원 으로부터 농촌청소년의 도시집중에따르는 농촌의 피폐를 어떠케구하 켓느냐는데대하여 근등(近藤)농무과장의 답변이잇섯다 다음 오후두시반까지는 송재봉(宋在鳳)(富川) 이응호(李應鎬)(高陽)의원의 질문등 [illegible] 의 실의가신행되엇다

土塊崩壞로 人夫一名壓死

【全南支社發】 지난일일 오후한시쯤 해남군화원면청룡리(海南郡花源面靑龍里)서 한해구제토목공사장에서 작업을하던 김승록 [illegible]

白魔教公判

傍聽申請者連日遝至

이십세기문명사회에 큰 오점(汚點)을 찍은 살인결사의 요교(妖敎)백백교(白白敎)의 끔찍 끔찍한 범죄 사실이 늘어날 처음공판도 아프로 겨우 한주일을남겨 십삼일부터 열릴 공판을보려는 사람들은 연일 십여명씩이나 경성지방법원에방청허가를 부탁 몰려와서게원들이 귀찬케하고잇는데법원에서는 이번 공판날을려올 방청인수용에 대하여 다음과가티 방청인의 편의를 도모하게되엇다 방청권은 대법정의 수용력이 허하는 최대한도를 이용하여 공판날마다 삼백매씩 발행하되 먼저 피고들가족과 관게방면의 특별방청인에게 우선권을주고 남어지는 방청권을 일반에게 노나누어주게 되엇스므로 아무리 일즉부터 법원에와서 기다린대도 지식정도가낫브다거나 이어린사람들은 방청권을 엇지못하게되엇다 그리고 공판날마다 방청권을 발행하여 될수잇는대로 만흔사람의 방청인을수용하여서 백백교의 놀라운 죄상을 널리 알릴방침이라한다

公州女青結成

【公州】 지난이일오후두시쯤 공주공립고등여학교 강당에서 충남동수공립고등여학교 졸업생으로 청년여성단결을 굿게결속한 지청년단결성식을 성대히 거행하엿다한다

曆

▲三月六日(水曜日)陰一月二十八日▲地久節▲干支=戊申▲日出=午前六時五九分▲日南中=零時四五分▲日入=午後六時三二分▲晝間=一一時三三分▲月出=午前五時五分▲月入=午後四時四分▲滿潮=午前三時三五分午後四時一五分

室內競技의花形

高跳、哩走者

금·토-초

米國의 스포-츠인 室內競技場는 國上의 씨-즌이 되면 冬季에 目의를이 모이어 泰華스러운競技가 始作되는데 觀客의 觀衆이 모이어 世界의 羨望의的이되고잇다 特別히 뉴-욕의 매디슨·스퀘어·까든에서의 競技會는 世界의耳目을끌고 良好한記錄을 해마다 내이고잇다 今年에드러 이미 밀모-스·競爭主催、뉴-욕 AO主催等의 競技會가 開催되엇는데 室內競技의 花形六十碼高障碍의 아랑·투터지、마일란나-의잘스·펜딩·칸닝감選手들 一躍하엿다

◇高跳는 二月二日의 밀로-스大會의 스납프인데 【上左로 부터】 투터지、타나휘-、실-스타카-【下】 워나-메카-兩選手

한 펜스키選手

張·新記錄樹立

東海·北部對抗陸上競技

米國遠征中인 東海陸上軍對全北部陸上軍의 公開競技會는 지난二日午後二時부터 富堤에서 擧行되바 東海軍은 張正太郎選手가 走高跳에 七米二六의 好記錄을

스키選手는 二月三日、十八日 兩回의 競技大會에 서 活躍한바 볼 는 七秒三의世界에 七秒七의 世界新記錄을 내엇고 十八日에는七 秒一로 世界新記錄을 樹立하엿고 펜스키는 兩回에 四分七秒四로 大會記錄을지어 一躍하엿다

내어 新記錄을 作成하고慶 勝하엿고五千米에는 라데나모、投槍에는 假屋園選手가 一位를 占하엿스나 其他의種目 全部에는 比島軍에게 一位를빼아끼엇는데 戰績은 다음과갓다

◇百米 1코스망(比) 10秒7 2山下(選) 3 이스베노(比)

◇千五百米 1가스코(比)4分27秒4 2石田(選)3델모레(比)

◇四百米 1라베로(比)52秒4 2船田(選) 3칼사(比)

◇投槍 1아만레(比)33米31 2吳振武(選) 3락실(比)

◇五千米 1라데라모(選)18分13秒 2라우든(比)3가사에(選)

◇籠高跳 1스지에코(比)3米66 2土岐漢水(選) 3락실(比)

◇投槍 1假屋園(選)55米62 2지랄필(比) 3蘇捉模(選)

◇走幅跳 1張正太郎(選)7米26(東洋新記錄) 2카라스(比)3長友一馬(選)

◇擲鐵球走 1比島2分5秒0 2選拔

紐育大學制覇

室內陸上選手權

米인터-카레지

第十九回 全米인터-카레지室內陸上競技選手權大會는 지난三日뉴-욕、매디슨·스퀘어·까든에서擧行한바 學校對抗에는 뉴-욕大學이 制覇하엿는데 種目一位記錄及 各校得點은다음과갓다

◇六十碼에우엘(펜실베니아大學)6秒3

◇一哩 마미치널(뉴-욕大學)4分24秒8

◇二哩 아트킨슨(타프치大學)9分23秒8

◇一哩繼走 뉴-욕大學 3分21秒8

◇二哩繼走 포드함大學 7分50秒

◇走高跳 레일넬스(망하탕大學)6呎4吋(一米九三)

◇投砲丸 매넷트(마인大學)76呎4吋1ㅣ8(一七米四七、五)

◇棒高跳 토스한센(엘大學)14呎

歐米運動雜信

(四米一天)

【各校得點】 1뉴-욕大學27點2 3펜실베니아大學21點 3맨하탄大學17點5 4뻬조빠-그大學15點 5펜실베니아大學12點

米國시카고大學陸上競技코-취로 일홈어든全米選手權의 十種競技에優勝하엿든 에·도하-티氏는새로·포알드를選手가 只今으로부터九年前인一九三二年에一日에行하도록 規定되엇든(十種競技) 二日間에 行하든것보다 日時間안에 行하도록 한것으로써 十種競技의記錄八一六六點六八三이(公認)에對하여 推薦의努力을 하여오바 今番全米體協의 公認되엇다 도하-티氏는 一日에 十種競技를行하는것은 二日間에 行하는것보다 困難한것으로써 選手의記錄을 可及公認하여야할것이라고 主張하엿다 몰론의 記錄은 體現則의 探點法에依하는것으로 現在의 探點法에依한 得點으로訂正하면 合計點은 前보다도 적게될것이라한다

× ×

一九三二年 米國로산젤스의 올림픽大會의 拳鬪의페더-級에 優勝한 洪牙利의 스테빤·에녹스選手는 지난一月 빠다 뻬스트市의 어떤病院의 窓에서 떨러저서 自殺하엿다고하는데 그는 胃病治療로 入院中이엇섯다

× ×

投擲에 七八米七○의 未公認世界最高記錄을 保持하고잇는 芬蘭의 니넹選手는 對蘇聯戰爭에서 重傷을 바덧는데 그의大記錄이 今年度에는 公認되리라고한다

× ×

對蘇戰爭에運動選手의 續出動이잇서도 戰鬪力이不足되는 芬蘭軍은 隣國 瑞典으로부터 各種스포-츠의花形이 應援參加하여잇다고하는데 有名한選手들은 歐洲水泳界의 스타-인 뻬룽·뿔그、 마라손의 노숫스、重量級拳鬪選手의 모란 렐、陸上十種競技의 렌넬트·할 스키-競技에 有名한 스엔·윗 쿤슨들이다

神宮冬季大會 札幌에서綜合大會

【東京電話同盟】 厚生省에서는本年度에 第十一回明治神宮冬季競技는 스키-、스케-트의 同一個所에서 綜合大會로할 意向을가지고 去月二十八日夜 神田如水會館에서 開催된厚生省及스키-、스케-트 兩聯盟主腦部의 懇談會席上에서 佐佐木體力局長으로부터 그의方針을 言明한바 그理由는 一昨年七月에 札幌大會返上時에 木戶元厚生相이 에對한 國內大會를 本年度에는 盛大히行할 旨를公約하고 이國內大會는 神宮競技와가치 하는것이 가장適當하고 또紀元二千六百年을 奉祝하는 두가지目的을 兼하는것이다 兩競技合同大會의方針을 實現하는데는 現在 札幌市以外에適當한 開催地가업서서 스키-聯盟에서는 明年度 全日本選手權及神宮競技를 同市에서 開催하기로 內定하고 스케-트聯盟은 本月中旬理事會 場에서 八戶에서 開催할方針을 세우고잇스나 厚生省案에 賞意를 表明하엿다 이結果 明年의 스키-、스케-트綜合實施는 거이確定的으로되엇고 따라서 札幌大會는 決定的으로보게되엇다

今日 大氣 曇

딱

물자연류(物資逆流)를방지할대책을 강구하려라고、

◇방법이야쉽지!

◇아래로흘러내려가 도록하면 될테니까

◇부민의 절반이상에 혼식(混食) 을실행한다고 경성부당국이자랑 처럼가까이 혼식을실행치안는 다는말도되지안는가

アイスケーキ機

特約販賣 新品中古品

朝鮮冷凍工業所 金山府大廳町通り 電話五五六一番 (型錄進呈)

男子는눈이中心

惡習者는눈에光澤이업다

東京나廣告에서 아직못하는사람과 過然히繁熱이 마주치는때 이잇는데 男子는이런때에相當 한信念으로 外國語를못하는 사람은 [illegible]

◇函入說明書送呈 ◇專賣特許가아닌 效果不完全한 商品類似品 사지않도록 比較研究하라

東京眞空療法研究所 東京市中野區城山町卅六 電話中野二八五番 振替東京七二六二番

各種枕木製枕

製函專門 大邱府市場町一二七

松丸太買入 三尺以上 등걸나무 山林直營

正信製枕所

電話一四六六番

商號가正信이온바多少를不拘하시고 一次試驗하여보시기를伏望!

結核治療

新注射劑 チオザルコール「萬有」

치 오 자 루 코 - 루

本劑는구아야코-ㄹ수루혼酸가리를主成分으로하고 사리치-루酸소-다푸롬카루쥼葡萄糖等을配伍하고(皮下用은 비타민B를含有함) 구아야코-ㄹ劑의注射에依한直接作用과配伍藥의 解熱 祛痰 鎭咳 食慾亢進等의 各作用과아울러 結核·肋·腹膜炎治療上의完璧을期하엿슴。

靜脈用	皮下用		
20 c.c.	1.0 c.c.	2.0 c.c.	5.0 c.c.
五管入	十管入	十管入	五管入
五十管入	五十管入	五十管入	五十管入

名稱이비슷한類似品잇슴 チオザルコール『萬有』注意해주십시요

Banyu

發賣元 萬有製藥株式會社 東京市日本橋區本町二丁目

出張所 京城府本町三丁目 百番地 同 奉天大和區加茂町十五番地

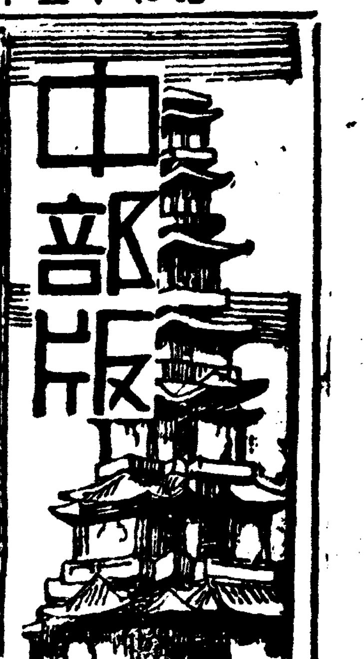

農村振興에 盡力과 食糧確保策質問
勸業費水產費의審議繼續
京畿道會 第五日

(계속)=경기도회 제오일은 전날에 남은 권업비 수산비 농촌진흥비등의 문제를 심의하엿다 각의원의질문은 전반적으로보아 농촌진흥에 더한층유의하라는것과 도민의식량확보에관한 당국의 책임잇는답변을 구한것인데 제오일의경과는 다음과갓다

七分搗米는 衛生上無害
今後品質向上을圖謀

問 波多江千代巖(京城府) 쌀보다비싼잡곡을 바꾸어먹는 농촌에대하여 국비또는 도비로 보조를하여줄의향은업는가

答 李產業部長 아프로 잡곡갑은 조자지리라고보는다

問 中村都一(京城府) 아프로대소비지의 반미수급에 이상은 업겟느냐 질문요지중에 등과 뉘가만흔것은 기술적으로 불가능한것이나 검사는필요하고 잇느냐 주가강을적정의 밥을 보면 가는질문도미라고하지만 중이미흔데 이것은 웬일이냐 위생과장은 칠분도가 위생상 해롭지안타고 발표하엿지만부내소학교아동들은 칠분도미를 먹은후부터 설사하는아이가만타는데 위생과장은 어떠케생각하는가

答 李產業部長 식량배급은 염려업시될줄로밋는다 칠분도미의질이나쁜것은 아프로 하루하루 조와질줄로보는다 현재배급조합의배급미는 꼭꼭검사소에서 엄격한검사를하고 잇서서 조곰만참으면 완전한칠분도미가 나올것이다

答 天岸衛生課長 칠분도 쌀은반미로서 이상적인물건이다 조금도위생상 해롭지안을뿐더러 오히려 조흔것이다

答 近藤農務課長 칠분도미에서 긴돌파뉘는 제거할수잇다

이어서 김병철(金炳哲)(利川郡)의원으로부터 사방공사회장에관한질문이잇는데대하여천야(淺野)사림과장의 답변이잇섯다

問 申良均(開豊郡) 식량배급소매소의 주문방법 합의타산생과 미곡소매업자 및 소정미업자의 실업대책 농민의 의주(?)및 농촌등자(?)확보책을묻고십다

答 近藤農務課長 식량소매업자는 전국적으로 일원화하고잇다 소정미업자는 설비가 불완전하여 쌀의손실이만코 악질의 쌀이나오므로 당분간 중지를 원하는수밧게업섯다

는 답변에잇서서 이(李)산업제일과장의 답변이 잇슬예정이엇섯스나 다음날로밀기고 오일은 이상으로 산회하엿다 또한금일에는 오일의 계속으로 권업비 수산비 농촌진흥비 관계의심의를 한시간가량하고 곳이어서교육비 심의에도리가기로 되엇다

道會場의點描

▲도회의원양반 자기가 질문할것만생각하고 의사진행에는눈을 감고잇지안소 다른의원의질문에대한 답변이 끗나기도전에 『메번!』『메번!』하고 십여명이 아우성을 치는것은 밉언자가 어른이니 더한층 딱하게 보이오 ▲그러나 모의원처럼질문만하다 다라나다가 의장에게 검축을 당한것보다는 나흔던지

低物價政策의 望實施徹底要
求之不得의生活品

問 李啟(?)(平澤郡) 경기도내에서 한해(旱害)입은 전답면적 미곡감수량및 경인지대의 발전파식량대책 공장지대에 드러간전답의 농민생활문제를 어떠케 보느냐 농촌청소년의 도시집중과 그대책을 뭇고십다

答 李產業部長 논은약오할오분의 감수 밧은약오할의감수다 경인지대의 발전과식량대책에는 염여가업다 공업용지에드러간 토지를 경작하던 농민은 그곳에생기는 공장에알선하는것이 조타고생각한다

答 近藤農務課長 농촌의인적자원보속은 농촌에서 각단위로 공동작업을 하도록하여서 이것을 구제하라고 생각한다

다음송재봉(宋在鳳)(富川郡)의원으로부터 권업농조진흥사업의 기본조사를 좀더 철저히하고 실제운용에 조흔효과를내도록하라는 질문에 대하여 이(李)산업부장의 답변이잇섯다

問 李應鎬(高陽郡) 구·일팔송정지령에 따르는 저물까정책 실시후에도 당국에서는 물까의 대폭인상을하고잇는데 이러고야 일반민중의 생활이보장되느냐

答 岡野產業第二課長 총독부방칙에따라서 가격의 공정도 협정가격을 인정하는것이고아프로 물까의 대폭인상은업스리라고밋는다

또한 전표제도에관하여 전표를 가지고도 물건을 살수업는점에 대하여 질문을하엿는데 이(李)산업제일과장으로부터 내지의존(內地依存)물품에는 그런것이잇는데 이것은 매우유감이다 아프로 더한층 노력하겟다고 대답하엿다

開城防空監視隊에 慰問金千圓寄贈
府會議員權容洛氏特志

【開城】개성방공감시대(開城防空監視隊)는 칠만부민의 생명선을 대표한귀와 눈이라 할수잇다 이가치 중요한 기관을 사수하는 감시대원들의 현상을보면 식비에불과한 수당을밧고 때로는 직업까지 희생해가며풍우를 무릅쓰고 활동하는점은실로 눈물겨운바가잇다 그러나기밀에관한 일인만큼 세상은 그들의 수고나 중요한 임무를알어주는이가 드믄이때 개성부회의원의 중직을가진 권용락(權容洛)씨는 의용봉공(義勇奉公)의 정신에서 근무하는 이들에게 감사하는남어지사기(士氣)를 고무하는뜻으로 진난이입 일천원의위문금을 희사하여 일반부민에게 큰 감격과 충동을 주고잇다 (사진은 권용락씨)

殺到하는創氏屆

【烏山】빗나는 이천륙백년 뜻기푼기원가절을 복하여 실시된 씨창설의 문이열리자 맛지기다리어던듯이 수원군성호면 호적계에는 속속창씨계출이 살도중이라하며 읍내의조지에 수리된씨명은 다음과갓다

▲金山鍾(?)(金鍾?) ▲金山景輝(金景輝) ▲永山永燮(金永燮) ▲江藏(?)奉鎭(嚴奉鎭) ▲安田實一(安實一) ▲岡本大鎭(朴大鎭) ▲松源和(本郵?文局長沈元燮)

農村振興의樞軸 殖產契主事會

【烏山】지난달이십륙, 칠량일간 우선농민조합에서는 영농시체하(?)일반사회의 일용품소비절약을위주로하야 농촌진흥을 계발시키고 절약생활하야 총후국민의의무를다하고 한해(?)피의난국을극복시키자는것은 서지하에 례규강연과 공판의지변(?)등 기타제사합농촌의주간이되는총공조합구역내소속식산계주사회가 개최하야무사회하엿다

全南黑山島漁組 設立認可申請

【木浦】전남무안군흑산도(黑山島)의어업자들은 종래로조어조합에도 참가치안코 독자의입장으로 종업하여 소수상인들에게 착취를 당하는폐해가만튼중 금번 군당국과협력하여 흑산도어업조합의 설립을 계획하고잇든중이매 부근해도 기타 어업자들이참가하여 설립을하지는 인가신청할 예정이라한다 이조합이 성립되면 흑산도어업자의폐해도 일소될터이며 합리적으로 진전하리라고한다

傳染病發生 三倍增
咸南道에서

【咸興支社發】전염병이 만키로 유명한 함경남도에서 더욱금년은돈참이 만연하엿기때문에 그 발병수가 전년보다는 약삼배나 늘게되엇다

이월중의 전염병 발생는 일배칠십팔명에 사망오십삼명이나 되는데 금년의 누게를보면은 사백오십이명에 사망자가일백육명의 다수가된다 이것을 전년동기에 비하여보면 감사이엇서서 약삼배나되는 이백칠십오명 사망이나되는 험실법명의 경중을 보이고 잇다며 중독(?)보면 무엇보다도 두창이 만하서 발생이백육십팔명 사망칠십삼명 그다음은 장질부사

二漁港修築認可
浦津里는防波堤三湖는埋立等

【咸南支社發】함경남도내의 두어항이 수축인가가 되엇다! 하나는 리원군남면 포진리(利原郡南面浦津里)로서 사업부로인가되엇는데 방파제일백오십메돌 공사비삼만원이나된다 또하나는 삼호(三湖)항으로서 처음에는 공사비삼만원으로 오천평매립에 안벽을만들고서 항내를 준설(浚渫)하기로 되엿던 사업 다시어업조합장이 상도하여서 육만원을 더너어서십륙만원으로서 방파제까지 만들 완전한 축항을하기를 신청하엿는데 곳인가되기끔 약속되엇다

漣川市에窃盜

【漣川】연천군관인면(?)초과리(?) 이백구십삼번지 박지수(朴順洙)씨집에는 지난이십일밤 오후세시경 괴한이 침입하여 현금오백원과 농문을열고 저고리 명지속옷종자 세투거(?) 시가백원어치를가지고 도주하엿다고한다 이보고를바든 당지주재소(漣川駐在所)에서는 범인을 엄탐중이라고한다

初等校의入學難
收容兒童은半도未及
貧弱한城湖面의敎育機關

【烏山】수원군성호면(城湖面)공립심상소학교 금년봄 입학지원아동수는 남녀백명이나되는데 수용될본 남녀합이백오십명이라한다 남어지이백오십여명은 갈곳이업시 방황할것이엇다 일단이천의 인구를포용한 성호면에 교육기관이 이와가치 빈약한은 면민이 다가치유감으로 여기거니와 해마다 입학난은심각해가는 경향을보이고잇서 소학교증설은 급무중에도 급무가아닐수업다 이점에대하여 당국은물론 일반유지들도 협력하여 초등교의 입학난을 해결하여새도록 힘써야할것은 누구나 느끼지안을수가업는일이다

婦人國語講座
林川小學에서開催

【林川】주남면천(林川)소학교에서는 향기이천이백년 기원사업으로 일반가정부인에게 부인국어보급강좌를 지난일일부터 시작하여 국어를해득할때까지 이개년예정으로 매일오후두시부터 네시까지 약두시간동안 수강하리라는바 일반가정부인은 이기회에 만히 참여하여주기를바란다고한다

內示된開城府豫算
貧弱한公益的施設
公設湯洗濯場設備緊急

【開城】절박한 개성부회예산은 지난사일오후한시 본청회의실에서는 산분기자방청금지리에 예산내시회가잇섯다 동회의경과를 모방면에서 내탐컨대 첫째 금년예산은 유십칠만사천칠백칠십일원(經常部四一〇、三〇二圓 臨時第二五四、四六九圓)으로작년도예산에 비하면 이십사만삼천륙백사십팔원의 증가를보엿스나부청내 각과에서 요구한백만원의시 재정비약을 놓기게되엇다그러중 주목할만한 신규사업으로 첫손을꼽는 개성에서부터 남대문까지의 도로포장도 원체유만원예산이든 도의 보조비가겨우 이만오천원밧게 엇지못하게 되어 남어지 삼만오천원의 염출방법에 잇서서는 연선상인에게 이변동안 토지평수할로 약일만 오천원을 징수할 복안과 또는 종삽천매당국에 일만원가량의 보조비를 운동중이라고할하엿다 이점에대하여 박이현(朴二鉉)의원은 말하기를 『당국은 물자난 재정난을 피게하고 보조를 적게한다지만 왜 경인(京仁)방면의 예산편은 매변호와스러우냐』라는 질문을 전제로 그 차별적대우에 불만을 품는다고 절규한바잇섯다 이여서 각의원의 중요한논의점은 다음과갓다

▲金鋼勳議員=현재 부내도로탕은 면로문제로 시설과 영업이부진한중 부민을대표한 부영공설탕은 그의생시설이 팝못하게 불결하여 부민의보건상중대한 문제라고 논한후시설의완비를역설하엿다

그다음 송악산(松岳山)국유림의 보호관리문제를 들어서도남한바 당국은 상당히됨는 평수에산림간수를배명(?)두엇다는것은 형식에불과하여 송충이와 도벌의피해가각심한바잇스니 간수를 늘여 치산녹수의 진양보호책에 세명(國有林一名民間林二名)으로 유감이업시해달라고 주청하엿다

▲孫洪駿議員=부내의하천은 소변쓰레기를 내다버리고 채소와빨래를씨서평균의 온상이되어잇스니 부와경찰서에서는두명의 취체원을두워 아침마다 천변을 순행해서 엄중히취체토록해달라는 부탁과함께 세탁장을 신설해달나고 요구하엿다 이점에당국은 금년오개소의 세탁장은 시설하겟다 승락하엿다

다음신판매매의 근학판매제도에 양사가 모두 불평이 잇서 나무사매기가 곤란하니 중전대로 장유판매에 맛겨달나고말한바 부윤은 금후 경제경찰과 협의한후 선후책을 강구하겟다고답변하엿다

▲山岡警務課長=부내덕암리(?)에잇는 화장터는 금번이전하며 이전하다면 부근에무친 유골들은 어찌할작정이냐는 질문에대하여 부윤이 약이만오천원의 예산으로 유골도함께 이전장할 계획이나 장소는 방금선정중이라고대답하엿다

漂浪三晝夜만에 몸만은艱辛救助
仁川으로가던漁父七名의受難記

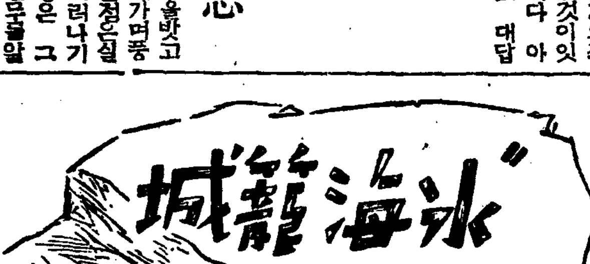

江華支局 澈琴

섬에서 일어난 사실이야말로엽기적이엇다 은 명백한 사실로써 모로섬(毛老島)과 말도(末島) 사이에 잇는 사루섬(沙樓島)이란무인도에서 지난팔일(?)오후삼시경 일어난 사실을 이제야 알게되엇다 인천(仁川)의 복도조(福島組)송유선이 황해도 옹진(甕津)으로부터 인천에 회항중 유빙의습격으로 그만 배는 어름속에 장사지내고 선원 정기화(鄭基化)외 여섯명은 전마선(傳馬船)을 라고 어름과 싸우면서 전기무인도인"사루섬"으로 올라 생명만은 구하엿스나 구조를 바들 길이 업서 사흘밤과 사흘낫을 주림과 추위와 싸와가며 생명만이 보리잇든중 이들을 바리지 안흣라는 하늘의 은혜임인지 하여간 이들에게 살아날 길이 열렷다 이곳에 올는지 사흘만에 그곳에서 그리 멀지안흔곳에 기선한척이 지나가고 잇스므로 이들은 필사의 노력을 다하여 라고올든 전마선을 다시잡아타고 옷옷을 버서 S·O·S의 신호를하면서 달려드바 그배는 뜻하지안흔 인천기선회사(仁川汽船)의 춘양환(春陽丸)이엿섯다고 한다 그리하여 이들 일곱식구는 무사히 구조가 되엇다 이소식을 오날에 이배에서 비로소 듯고 순님들의 간담을 서늘하게하엿다

이가치 엄집에서 일어난 일이엇건만 궁리한 어곳에 도한가지 소식으로 지난 이월십일전후하여 유빙의 형세는 극도로 심하엿스며 주문도 옹지에서 바러보니까 어름사이로 한척의목선과 한척의 기계선이 어름파가치 떠밀려 다니엇더고 하는데 그배들은 그뒤어찌되엇는지 며칠후에 다시떠밀려오는것을보매 그배의돗대는 업서지고는 배에 돗대가 업서짐을때에는 추위를막비하기위해 그돗대를 꺽거서 불을 피운것이 사실일것이며 기계선이 보이지안는것은 아마도 어름에 머히것이라고 추측이 구구하다고한다 이곳주민들은 모두배에대한상식만은 풍부한것으로보아 결코무사하야다고 볼수가 업는데 파선은 전연 형체조차 보이지안흐므로 이곳사람의 추측으로면 떠다니던 미지의 배와 그 안에 미지의 형제가 잇섯다면 그들의생명이 어찌되엇슬까 이를 염려하게된 기자도 가슴이 뭉클하엿스며 그들의장래가 무사하엿스면하고 몇번이나 다시 빌기를 마지아엇다

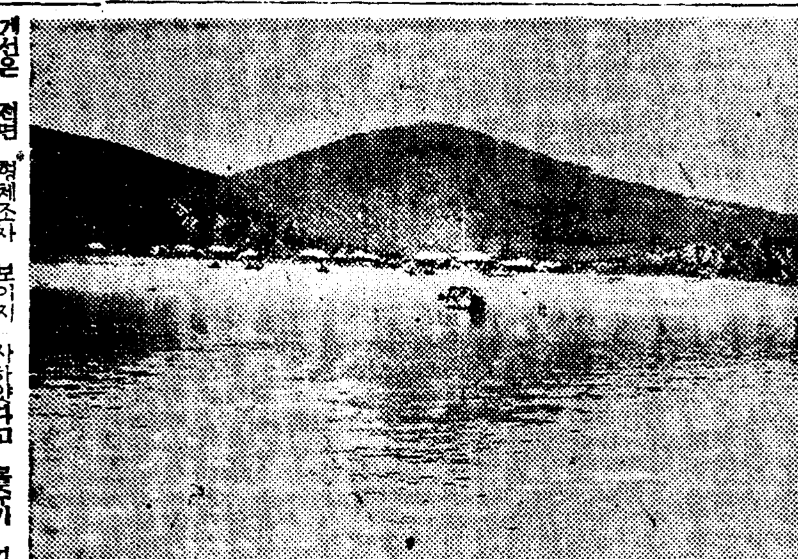

파연꿈파가튼사실로 이사실은 강화에서만 들을수잇는 이야기다 이야말로 우리가눈으로보고 말할수잇는 『신판표류기』모험담이고 기괴담일것이다 이가튼실지담이 『뿌리킨』로만들어진다면 세계를 놀랠 모험담이 될것이다.

이는모두일변에 한번씩 당하는 섬사람의 고충일것이다

어느듯 화로전의 이야기는도서민의 애꿋은 정화가되고 보름을 하로지난 둥근달은 비춤일코 동편하늘의 붉은비출 토하기 시작하는때 배는 갑작이 속도를 주리고 요란한 소리가 배밑미테서 들린다 기자는 불길한 예감을 느끼엇스나 밧작 정신을 차리고 선창으로 뛰어올라갓다

"바다의일면이 모두 어름일다" 선장은 어름을 비키면서 가느라고 이가치 속력을 주렷다고 기자를 향하여 안심하라는 예고가치 이야기한다

아홉내다보니 유빙으로 섬을 이룬데다가 그바가트로는 우리가지 떠편 연륙 어름으로 꼭 막아노핫다 어름을"추러"이라고 붙은다하며 이어름은 어제발추위에 다시얼어부튼 어름이라고한다 얼마동안 고생을 하면서 이난관을 돌파하고 철곳(鐵串)을 지나서 인화포(寅火浦)를 바라보앗스나 엇척스러운 유빙으로 선창은 이곳에 기항키를 단념하고 애처로운 기적만을 울려서 보내고잇다 이곳서부터는 교동도(喬桐島)가손에잡힐듯가깝만 요사이를 못건너서 금족을 당하고잇슴을 생각할때 사람의 힘이 너무나 무능한것을 느끼게되엇다

교동아를보니 조수(潮水)관게인지 그리도만은 유빙이 볼수가 업섯다 한달이를만에 교동남산포(南山浦)에 바가운 기적이노핫다 때는오전아홉시엿다 우리일행은 이곳에서 나리엇다 이곳이 둘째가는 교동도의 관문이다 이섬이야말로 고구려시대에는 고목근현(高木根縣)이엇스며 인조(仁祖)때에는 당당한 부(府)엿섯고 최근대정삼년까지도 교동군이엇든이 지금와서는 강화군의제일큰 섬으로 그면적이 삼방리(方里)나되고 열세동리에 구천생명이 살고잇슨곳으로 경찰관주재소 금융조합지소 병원 학교등만흔공서의 당당한 통신기관인 우편소가잇스나 귀먹어리 벙어리 우편소업에 한겨울동안기에는 무사태평을 울리고잇다 그반면에 고통이란 우리가

非難만흔江華郵便所
原因은人員不足
卅年前의舊態依然

【江華】산업강화는 유수한상공업지대를 목표로 날로비약도숭에잇스나 문제의 우편배달파체송시간이하로한번밧게 되지안키때문에 각면공정을 될두로 회사 상점 기타일반의 요구상응되지안코 우편물이 도착하여서 배달하는것이 조라야 우편을 밧게되는 현상이다 시내시외의 체송상태는 이곳에 우편소창시대인 삼십년의 엣날의상태를 버지못한채 계신사업의 사명을 다하지 못한다하야 일반의 비난은 자못놉다 우편물의 수량은 물론날바다량도십년전에비하야 현재는 십배나 증가하야잇서 집배사무게원들은 주야겹행으로 만전을 기하고잇스나우편배달의 원활을 기할수업기때문에 일반의불평을 밧게되는현상이라는데 체신당국은 강화를 그저 한적은섬(島)으로만 인정하야 내바려두는것이냐 아닌가하야 강화도에대한 당국의철저한 인식을 촉진시키는 한편집

古川郵便所長談

우편물 배달의 지연에대하야일반사회의 불평이 놉은것을 잘알고잇습니다 나로서도 이불평과 여론을 듯고잇는만큼 당국에 그배달의 확충을 말햇스나 도로지도 려주지안타하야 할수업는형당소의우편 집배수엇은 삼십년전과 다름업는 ... 예우연을 느께진내요구하야 일반의 기대에 부하기를 바란다고한다

永登浦各小學校도
激烈한入學競爭
舊市內보다는多少緩和

【永登浦】경성부영등포(永登浦)상소학내에잇는 우신(又新)소학교 양공립심상소학교 입학사정은두시내와 일불로 삼월이십구일로 전여됨시부터 각각 소속학교에서 거행하기로되엇는데 금번도 우신소학교 모집정원은 남자이백이십명 여자일백이십명에대하야 지원자는 남자이백칠십삼명 여자일백사십사명으로 남자는오십삼명의 초과이나 여자는여섯명의 부족이라는 진기한 현상을나타내고잇다

그리고 은호소학교는모집정원 이백십명에대하여 지원자삼백구명으로 이곳에는 상당히격렬한 경쟁이 연출될것을 예상시키고잇다 대체로 구시내에비교하여 경쟁률은 나즈다 그래도 전체적으로보다면 작년도에비교하여 사십구명의 증가를보히고잇다

三浦劍道大會

【三浦】지난삼월오전십일시부터 삼포(三浦)소학교강당에서 검도대회를 개최하엿는데 당일참진경찰서 죽하(竹下)서장이 선수를더둥하고 참석하엿는데 삼포군(三浦軍)과 시합하엿는데 시한삼포(三浦)가 우승하엿스나 일등상은 장진(長津)경찰서 죽내(竹內)순사 이등은 안부(安武)부장 삼등은삼포(三浦)소학교장송곡(中谷)씨이엿섯다

本社參觀 (사진상은 흥아회원생도 하는 이화전문학교졸업반)

仁川永信學院에
增築費로三百圓喜捨
富川任粱成氏特志에感謝

【仁川】기보한바 인천송현정(松峴町)영신학원(永信學院)은 교실을 증축하기위하여 지난달십칠일밤에 인천공회당에서 본보인천지국후원으로 동극무용대회를 열고약간의 경비를어든바 잇섯스나 일천수백원의 증축비를요하게되는동학원의 직원은자못궁황중에잇섯는데 그내용의 절박함을알은부천군부내면대정리(富川郡富內面大井里)에사는부평농업회사(富平農業會社)전무취체역임양성(任粱成)(三)씨는 본보인천지국을 통하여 현금삼백원을 전기학원의 증축비로보내왓다 이동정금을바든동학원의 직원일동은 감사함을말지아니하며 이소문을들은일반으로서도 동씨의찬송이적지아니하다 (사진은임양성씨)

平康에酒類品貫

【平康】밤마다 풍성하던평강의 화류계는 식량통제로 양조원료의 배당석수 초과로 조주는사

咸南道의細窮民
六萬二千戶에三十萬名卄%
昨年末現在의集計

【咸南支社發】함경남도에는세궁민이얼마나되는가? 이것은세궁민신산업지대를 비롯고잇는카ー든 게세궁민을 조사한것을 보면 작년말현재 도내에잇는것만 세민사만육천사백이십오호에 이십이만 오천팔백삼십칠명이며 궁민(窮民)은 일만육천오백칠십이호 칠만칠천사백육십명이나되어합동하여 이천구백구십칠호에 삼십만사천이백구십칠명이나된다 이것을 총호수이십구만사천육백이십육호 일백오십오만육천칠백오십일명에대하여서 약이십퍼ー센트나 되고잇다 그리고 이것은 전년에비하여서 삼천구백육십칠호 사백이명의 감소를 보이고잇다

水原公私立小學校
卒業式日割決定

【水原】수원군내각공, 사립소학교 금년도졸업생은 일천오백여명에 달하는바 각학교의성대한 졸업식일할은 다음과갓다

水原新豊小學校	三月十八日
水原普常小學校	三月二十日
水原三一學校	三月二十二日
梅香女子小學校	三月二十二日
城湖普常小學校	三月二十五日
南陽普常小學校	三月二十五日
八灘普常小學校	三月二十二日
松山普常小學校	三月二十五日
台章普常小學校	三月二十二日
東灘普常小學校	三月二十二日
正南普常小學校	三月二十二日
飛鳳普常小學校	三月二十二日
楊甘普常小學校	三月 十八日
西新普常小學校	三月二十五日
峰潭普常小學校	三月二十五日
梧松普常小學校	三月二十五日
麻道普常小學校	三月二十三日
雨汀普常小學校	三月二十三日
古川普常小學校	三月二十三日
苗長普常小學校	三月二十六日
烏山普常小學校	三月二十七日
安寧普常小學校	三月二十七日
華城學院	三月二十五日

놀림바든小學生 忿김에同侔刺傷
定平新上小學校에서

【咸南支社發】목이쉬엇다고 놀님을받은 소학교아동이 동연칼로결니든애를 찔럿승상! 정평군 신상면 신상리(定平郡新上面新上里)소학교육년생유정팔(劉鼎八)은 방금신상주재소에서 엄중취조중으로 취조를받고잇는데 그는지난이십삼일오후두시 자기가목이쉬엇다고 놀려주고잇든 동무배춘례(裵春禮)에게 흉연도칼로서 가슴을찔럿다고한다 피해자는다행히생명은 거정업는듯하나 가해자소년은 일상부터 놀리는데 악이나서그와가치 범죄적으로 흉변한것이다

地方人事

▲金城德氏(錦信運輸會社長)滿洲北支方面旅行中 三日歸任
▲崔禮崙(?)氏(專賣局江華販賣所長) 同上
▲成洛奎(?)(江華防護團長)所用으로上京中四日歸任

戀愛遊戲의寫眞師
處女誘拐로被檢
開城署에서嚴重調査

【開城】사진업을 사랑의 밋기삼어 처녀의정조를 농락한못된사나이가잇다 부내고려정(高麗町)광영사진관(?)주 장호사(金?)의 변소작년십이월경 자기부친의잠사하는화해도연안읍(延安溫泉)에가서 한달가량잇게되는동안그곳 부사유사진관(?)에서 사진술씨게된바 춘자의미모에반한 사진사정규봉(鄭圭封)은그후 가진수단으로 순진한그처녀를 꾀여내여 사랑을속사기게되엇는데 지난이월말경자는 개성까지와서 부내태평정(太平町)ㅁ번지 모여관동안이나 꼭가튼애정속에 파뭇첫다가 개성서의 비상선에잡히게되엇다 그런데 그는이미처사랑의 봉충사리로잡고 잇슬가 잇는몸으로또 이가치불의에사랑을감행한것은 결코신성한 연애가아니며 처녀의 전정을망처주는악희(惡戲)라고 생각한개성서에서는 준엄한취조를 하는중이다

水原家庭女學校 第二回卒業式

【水原】수원가정여학교는 우리가정의 가사과를 힘쓰는뜻으로 동교졸업식일은 삼월십오일이라한다 지금 그대로 구매을 배치못하엿기때문에 불평을사고잇다 아모조록 여러분의 후원을모아 계신당국에 전하 노력하면요구실현에 매진하려 한니다운운

社告

曾坪支局

今般忠北淸州郡北二面曾坪驛前에支局을曾坪支局으로變更하엿사오니照亮하시압

昭和十五年三月二日

謹告

遊山支局
右新任 顧問 尹齊松
遊仙支局白

金井分局
右新任 分局長 宋相鎬
右解任 分局長 車騎鎬
奉化支局白

延安溫溫分局
右新任 分局長 張應乾
右解任 分局長 邊錫泰
延安支局白

群山支局
右解任 記者 金俊鎬
群山支局白

新昌支局
右新任 記者 曺晩白
新昌支局白

本店 京城府南大門通一丁目十四番地 電話本局(2)二一六一~二〇五番 振替口座京城二
株式會社 漢城銀行 頭取 野田新吾
支店 京城南大門、同東大門、同西大門、同本町、同龍山、同新龍山、開城、江景、禮山、水原、利川、驪州、大田、永同、大邱、釜山、延安、海州、長湍、兼二浦、黃州、平壤、平康、大和町
出張所

不老長壽·強精回春·更少主藥
百補丸
京城堅志町 百補丸會社

說明書無代進呈
特價 大人用(四円) 少年用(四円) 人用ズロース大人用(四円五十錢) 少女用 ... 送料各一種內地十四錢
都小賣店各位에 本品은 ... 申込하시고 有利한契約을하기바랍니다
大阪市北區... 發賣元 日本科學衣研究所 電話堀川一七三八番 振替大阪一七九八番
新登錄 科學保溫衣

寒い-ツ
후끈 후끈 더웁고 感氣와結核을防止
神奇한衣服
科學保溫衣의發明!
◇…마치내嚴寒이襲來! 그러데 추이라는분과病弱者에게 반가운 뉴-스가잇슴니다.
그것은科學保溫衣라는神奇한衣服으로서 얇고도 가볍고따뜻하고 藥을안쓰고 病을고친다는… 妙味잇는發明이完成되엇슴니다.
◇…卽藥理와物理作用을 쪽기磁과 사루마다型에다 應用해서 만든것으로서 이것을 샤쓰밋에 다입으면 獨特한磁氣에 네루기ー가 身體에放射해서 후끈 후끈 덥게하고 増血을시키고血行을고르게하며 淋巴腺으로부터 神經細胞까지 一新한다는 可驚할作用이잇는衣服임니다.

◇…그러므로 아무러도 몸은케되지안흘수업게되어서 老人은勿論、病人이나健康者다도 만히입는것이조라고해서 醫學博士岡井剛先生과小兒科의權威醫學博士多田繁先生、婦人科의醫學博士佐波古直明先生을 비롯하여 廣島高等師範學校敎官伊達高道先生여러분이 激賞하고잇는바입니다.
◇…保溫用으로서 누구나 使用해주십시요. 諸病의豫防에 感冒、肺結核、百日咳、喘息等의治療에는무엇보다도有效합니다. 또子宮病에는婦人과 冷症等에도絕大한 光明을줌니다. 老人、虛弱兒、腺病質兒等에도 有益합니다.
◇…更히 양말속에신는버선도 되엇습니다 이버선을신으면 어떤極寒의 어름우를거러도 조금도 발이시리지안코 또잘때 신고자면 고다쓰가 열이업슴니다. 戰地의慰問品으로로도 使用해주십시요.

脊髓病自療法
明石市西新町 木本製藥所

趣味와 娛樂

洋畵"팬"은安心하라 歐洲名作四本輸入許可

大藏省도「스톡」難打開策에積極盡力

작년구월이래 수입이 중절된 외국영화는 미증유의「스톡크」난에 빠저잇는데 이번에 대장성(大藏省)으로부터 다음과가치 구주영화배급사 세곳에 합계 네개의 신작품을 수입허가하엿다한다

❶ (三映社) 불란서 「고레스뷰르즈」영화 「레오니-또」 감독작품의 「청춘에눈감으라」의 자매편이라고도 할수잇는 「아름다운투쟁」(東和商事)

❷ 독일 「우파」작품 「에롯히·와슈박크」 감독 작품으로서 또하지도아흔 조그만 파실로부터 내아들을바꾼 어머니와 그아들의 번민을그린 여색엣는작품 「"요-"소년을 차고도는싸울」

❸ 불란서 ACE영화 「모-리스·그레-즈」 감독 작품으로서 속되인사회를 떠나서 남양나라 바다에서 산호를따며사는 젊은남녀의 「로맨스」를그린 「산호초(珊瑚礁)」가 잇고

❹ 영국 「아리안스」영화 「오-볼리-, 베-링그」 감독작품으로서 「런던」의방공상태에관한 모든설비를 기록한 지국적 장편기록영화「경계」(警戒)가잇다

米畵八社가 輸入을申請

◇注目되는大作十餘本◇

여덟군데나 되는 「아메리칸」영화회사는 대장성(大藏省)당국에 「아직 구체적으로 결정한것이 업다. 그러니까 적음은 무어라고 말할수업다」하고 언명하고 잇스나 「스톡크」가 결핍하엿기때문에 드디어 시청수속을 취햇다는바 그시청한것중에서 허가되리라고생각되는 신영화는 대략 십오륙본 가량할모양으로서 그중중요한것을 들면 다음과갓다

◀「파」社…「보-제스트」「유니온·패시픽」「제국"호텔"」
◀이십세기 「폭스」…「제이(第二)"바이올린"」「"스탠레-"탐험기」
◀RKO…「"노틀담"의꼽추」「라부·아페어」
◀「유」社…「내일이오면」
◀「유나이트」…「역마차(驛馬車)」「장딘·유리-」
◀「콜럼비아」…「"스미스"씨서울로가다」
◀「와-너-」……「"오크라호마"무숙(無宿)」

次週各館푸로

다음주일 각상설관의 「푸로」는 명치좌(明治座)의송죽(松竹)작품「눈물의책임」약극(若劇)의 "폭스"영화「농원(農園)의총아(寵兒)」란「템플」주연영화가잇슬뿐그외에는 전부내지영화로서「푸로」를 짜코잇다 우수「아메리카」영화인「봄의날개」와「코론볼」「태평의날개」등을 비롯하여 구주영화「최후의일별까지」「철창업는감옥」등은 모두다음으로 미루어제삼주부터 계속적으로 복잡할 예정이든하므로 다음 수일마흔 폭풍전야가치 고요하리라한다

◀明治座(十二日부터一週間)유나이든작품「밀고자(密告者)」…「죠-지·K·하워-드」감독「에드몬드·로-」주연·송죽(松竹)작품「눈물의 책임」…천기홍자(川崎弘子)주연

◀若草劇場(八日부터一週間)폭쓰 작품「농원의총아」…「아란·단」감독,「샤리-·템플」주연 동보(東寶)영화「먼로의동생」…환산정부(丸山定夫)주연

◀黃金座(十三日부터 一週間)일활(日活)영화「천구회장(天狗廻狀)」다마천(多摩川)작품「거리의혼」

◀京劇(六日부터五日間)신흥(新興)영화「인술(忍術)의아들」「최후의우정」

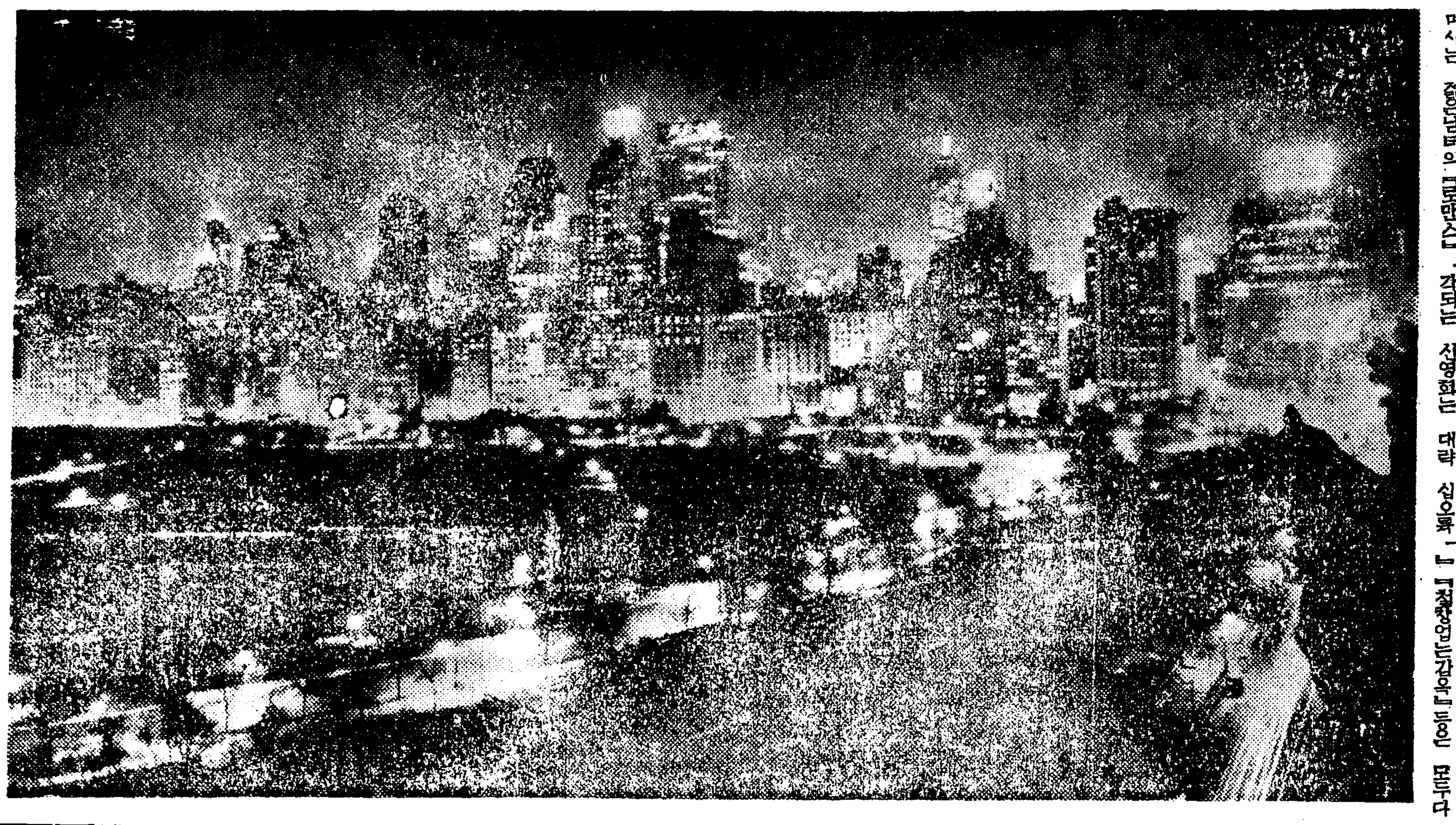

名勝十景 카메라巡禮

⑤ 米國……「센트랄·파-크」어느 고층한「아파-트」에서 내다본 불야성(不夜城)을 이룬 밤의「뉴-욕」시가 입니다 창마다 불비치 현황찬란한「삘딩」은 보기만하여도 흥상히 꿈나라를 오게갓습니다.

俳優의製作者

南林

영화회사가 투세화 생기고 제작되는 작품 수효가 증가하면 할수록 외국이 조통이감에 따라 자연히 부족되는것은 배우다.

여배우의 부족은 말할것도 업지면 남배우 역시 요즘에는 여배우 불럽지안케 대량적으로 모자라서 난리다.

그러므로 제작자가 자금을 융통하고 「필름」을 사고 「카메라」를 준비하고 감독까지를 정해노하도 정작 배우가 업서서 쩔쩔매는수가 요즘에 이르러서는 더욱 심하다.

그러나 어떠한 현상이 계속하지고 수지상 유리하게되는것은 역시 그들 배우인것이다. 그러므로 자연히 여기에 따라서 감히 제작자로서는 상상조차 할수업슬 여러가지 해괴지안흔 폐단까지 일어나게되는것이다.

그중의 하나로 이러한것이 잇다. 즉 한사람의 배우로서 두군데 심지어는 세군데의 작품에다가 출연을 하겟노라고 계약을 맺는것이다 물론 이런계약을 매즘으로서 배우의 「포켓트」가 엄마가불하여지는것은 사실이다.

그러나 문제는 단순히 경제적인 이해에만 끗치는것이아니다 배우로서의 인격이 압서야하고 지조가 잇서야한다.

한 회사의 제작때문에 회사의 작품이 차입되고 밀려나가게 되고 이것이 심하면 수백 수천원의 손해를 보면서그래도 그배우의 틈나기를 기다리지 안흘수업는 비극적인결과를 맷게되는것이다 이 얼마나 한 사정이랴.

여기서 배우는 우선 기「포켓트」의 예산을 하기전에 작품을 제작하는 제작자의 손해라는것도 좀 생각해볼 아량(?)을 가져야된다.

물론 오늘은 배우기근(飢饉)이다. 여배우가 얼굴나게 돈쓸다. 그러나 이런기회를타서 연기자의 인격이나 위신을 포기하고서까지 잡것속에만 흘러가서는 안될것이다. 조선영화계의 앞날을 위하여 우선 한 작품에 손을대면 그 일을 완성하고나서 재이제 작품으로 머리를 기르도록하자.

新映畫

"나폴리"의微風 ……「마리오·카메리-니」감독으로서 주연은 「뷧트오데·시-칸」와 「샤·노-리스」 오는사일부터구일까지 시내 명치좌(明治座)에서 봉절(사진은 同映畫의一場面)

海外珍聞

…蘇聯兵은… 모두落第生

【헬싱키發同盟】 지난 일월 이십구일에 중부「핀랜드」의「스옴사르미」전선에서 「싸베트」의 포로사십명이 잡혓는데 그들의 상식정도가어떠한가하고 이것을 시험하여본 결과 그들중의 단열한명이간신히 합격하엿다한다

「핀랜드」병은 일반적으로교육이잇고 소질이 조키로유명한바 「싸베트」병이 너무나상식이 업슴에는고만 못된사람도 어처구니가업섯다한다

여기에 일례를들으면 다음과가튼것이잇다

問「불란서의 수부는 어딘가?」
答「베를린」
問「싸베트」의 원수(元首)는 누군가?」
答「"스탈린"혹은 모로토프」
問「"오트·쿠-시넨"은무엇인가?」
答「"핀랜드"의 대통령가튼것」
問「여덟의 일곱갑절은?」
答「열여섯」
問「구세주는 누군가?」
答「모른다」
問「"스칸디나비아"제국은 어디어딘가?」
答「"핀랜드"와 "룰키-"」

每日七千噸의 汽船沈沒

【紐育發同盟】현재의 구주전

野談 含淚眼 ②

申鼎言

일지홍이 자리에서 일어나 석경을 들고 처음 얼굴를볼때에 첫눈에 번쩍 뜨이는얼골빗이 맛치 이실을 먹음은 해당화인듯 매우 수려하게보엿다.

더구나 이마우에 면낫 떠러저 나불거리는 머리털은 무문 구름빨이 흐르는듯 가늘고도 시원히 보이는 두눈속 산심이봉(巫山十二峰)에 거 여는 새벽별이 빤작이는듯, 좌우 눈두덩에 벌려잇는 옷눈섭은 아미산(峨嵋山)에 소사올은 반달인듯 집어다가노은듯이 웃뚝하고도 산듯한코날은 천령산의 정맥인듯, 두볼에 내소는 붉은빗은 봄비에 살작 저즌 도화인듯 우아래 붉은 입설은 지난밤비에 부른 앵도인듯 그앵도빗 가른 입설속으로 살작 보이는 이속은 박씨를 쥐여 세운듯 머리털속에 내비치는 오곳한 귀바퀴는 중추가절에 비저노흔송편을 부처노흔듯, 좌우로 뚝떠러진 두어개는 잡엇다가 노흔듯, 허리띠박그로 내다보이는 두젓통이는 은수박을 달어맨듯, 곤함에 못이기여 잡힌 두눈꺼풀, 한줌박게아되는 날신한 허리통등은 맛치나 요지경안에 걸인 그림인듯이 보이엿다.

일지홍이 어그림가튼 자태가 두눈에 선뜻 보이자 속으로

「홍 아닌게 아니라 내가보아도 어엽쁘기는 어엽쁘군」

하며 한번 방긋이 우서보앗다.

그러케 한번 방긋 우슬때에 그 웃는양이 더욱이나 어엽쁘게 보엿다.

그래서 또한 속으로 그웃는 양에 대하여

「어디 한번 찡그러 볼까」

하고 우아래 이를 악물고 지극히 흉한 상으로 찡그리고 또한 석경을 드려다보앗다.

그러케 흉하게 찡그리엿스니 응당 보기가 흉칙하려니 생각하엿스나 실상은 생각과 정반대로 찡그린 그모양이 그대로 또한 귀엽성이 엇서보이엿다.

콧우에 살그먼이 노흐며「예로부터 미인은 명도가 하다는데 내가 우서도 어엽쁘게 보이고 찡그려도 어엽쁘게 보이니 이엿다.

진질로 우서도 일색이요 찡그려도 일색이엿다.

그래서 일지홍이 석경을 두고 엽부게 보힘으로 놀랏장화의 천한 기생이된게야」하며 그와가치 걸게 한숨을 내쉬는것이다.

일지홍이 이러케 십게 한숨을 내쉬뒤에

「오。내가 기왕 기생몸이 된이상은 내눈에 드는 외입쟁이를 풀라 거문머리가 파뿌리가 되도록 살어보아야지。내가 팔자를 속이지 못하여 몸은 비록 노류장화로 천하게 되엿스나 내 본심만은 화조월석에 홍겨워 놀기를 취한것이 아니니까。」

그러면 어떠케 해야 내눈에 드는 호걸남아를 만나볼가。」

하고 그 눈에 차는 호걸남아를 만날것을 생각하엿다.

그래서 일지홍이 얼골에 그러케 수심의비치 떠돌엇다.

아들 만날도리를 생각하다가 「오。우리 평양은 천하에 제일되는 금수강산이 아닌가 금수강산에 어찌 호걸남자가 업스리。그러나 우리 평양에 조선의 수도는 못되니만큼 호걸남아가 모여드는 서울만 못하겟지。 그러나 널리 도래도 경성과 가치 팔도의 호걸남아가 모여들지는 못하는것이지。그러니 호걸남아를 만나려면 팔도의 호걸남아가 모여드는 경성으로 올라가야지。

도남아가 모여드는 경성이 아니고 어찌 놓하랴。」

하고 밀경은 경성으로 올라가기를 작정하엿다。

그런데 이때 황주병영(黃州兵營)에 방자(房子)로잇든 업종가(嚴鍾佳)에 일지홍을 차저오게 되엿다.

업종가은 힘이 천하의 장사로써 더구나 금술이 월등하야 세상사람이 그 섯짜와 갓치 무서웁게 여기엿다.

그런데 업종가이 나이 삼십이 넘도록 안해를 엇지못한것은 몸이 천하인것뿐아니라 어느때는지 천하절색이 아니고서는 안해를 삼지 안캣다는것을 결심한 까닭이다.

그러는중 일지홍이 천하의 일색이요 천하의 명기란 말을듯자

「오。일지홍이가 듯는말파갓치 과연 천하의 일색이면 판자업시 내것이지。그런데만일나를 쫏지 안는다면 내 칼에게사라도 지내고말지。대장부로써 뜻두어둔것을 못일우단 말이 될법인가。더구나 천루 천기에 대하야 뜻두엇든것을 못일우어서야 된단말인가。 하고 평양을 향하여 떠나게 된것이다。(續)

新春素人珍碁譜

「白七〇」氷上狐疑

觀戰評 權乘郁

白 張暻根·黑 柳東烈

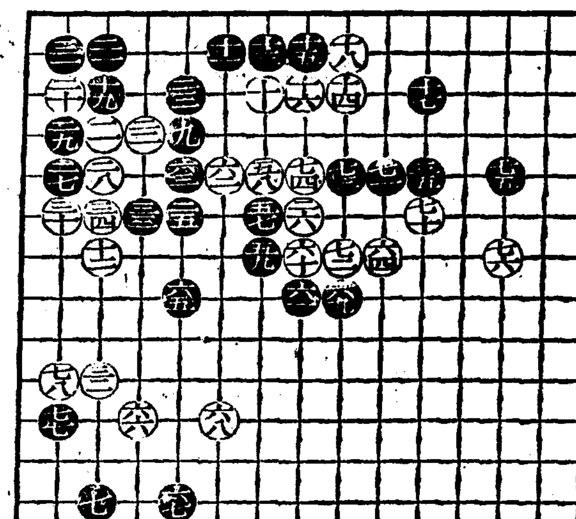

劇·庭·家

사랑과 光明의집

(六日午後八時半)

李孤帆作 響友會 演出 金永春

『철수』는 금년에대학을 마친다 홀로된어머님과 여학교를 다니는 누이『명수』가잇다 착한어머니 진실한오래비 상냥한딸 이세식구가 오붓하게 자미잇게 그리고 서대에적응한생활을하는 슬거운 정경을 그린작품으로 그중에는 결혼문제와 취직문제가 들어잇서서 듯는이에게주는바 감명이 잇고저하는 이날의 거룩한지구절(地久節)을 봉축하는동극이다

講演 첫봄天體

六日午後六時三〇分 李源喆

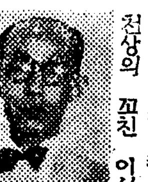

첫봄의 황혼에 남쪽하늘을 처다보면 제일찬란하게 꾸미는 성좌(星座)는 엽부(獵夫)『오리온』좌이다。이때아직도 우리들이살고잇는 지상은 해동이못되어 만복 소조한 풍경을 정하나 천상의 꾀친 이성좌는 이와는바대로 말로 일참 대미판 올이롤 뿐아니라 이성좌를 중심으로광도(光度)가센 무수한별들이하늘에 위판을이룬다。 봄이 무척 그리운이때 우리는봄기운이 넘처흐르는 아름다운밤하늘을우러러 별들의 초지상적 생활을한번 살펴보기로하십시다。

講演 金과物

(六日午後七時半) 徐椿

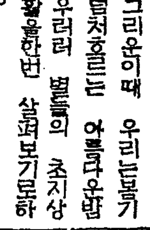

돈과물건의관계는 한쪽이오르면 한쪽이내리는 천평(天秤)과 가튼것으로 물가가올랏다는것은 돈갑시내렷다는것을 의미하고 물가가 내렷다는것은 돈갑시 올랏다는것을 의미한다。 소화오륙년은 돈갑을 올리고 물품의 파엉시대엿섯다。동시에 물까를 내리시대엿섯다。

放送 六日(水)

◀午前七時五〇分 宮城遙拜
◀同七時五一分(東) 라디오體操
◀同一〇時三〇分 氣象通報 料理製法『포크·언디안』日用品時勢
◀正午(東) 時報 오늘아러두실것
◀午後零時五分 매여울린(레코-드)
◀同零時三〇分 뉴-스
◀同一時一五分 家庭時間『地久節을當하여』梨花高女校長 辛鳳祚
◀同四時 뉴-스 職業紹介
◀同六時 名作이야기 "어머님의사랑"-『쿠오레』에서 金泰哲
◀同六時二五分 어린이新聞
◀同六時三〇分 講演『봄철天體』 李源喆
◀同七時 뉴-스 天氣豫報
◀同七時三〇分 講演『金과物』 徐椿
◀同八時 어머니座談會 黃信德 表景祚 張和順
◀同八時三〇分 家庭劇"사랑과光明의집"-李孤帆·作 朴氏(어머니)卜惠淑 哲洙(아들)徐成大 玉珠(딸)金鮮英 英玉(李愛英 李副尉(일가아저씨)李白水 演出金永春
◀同九時 野談"거룩한어머니"申鼎言
◀同九時三〇分 뉴-스解說
◀同九時四〇分(東) 時報 뉴-스 氣象通報 라디오메모 明日番組
◀同一〇時 地方으로보내는뉴-스
◀同一〇時一〇分 初步國語講座(二六) 宋今璇

戰時下의 榮養確保 齒牙齒齦을强化!

新齒磨「제오라」로 齒牙와齒齦을 튼튼히하여 잘십어 榮養을 補充합시다!

在來品에例가업는 제오라의特長!

世界唯一인제오라의置換作用으로 齒石을除去하야 强力한吸着作用으로 齒垢와病菌을 吸着除去하고 이二重作用으로虫齒、齒槽膿漏를完全히防止하며 산듯한感觸을늣기게합니다。使用量在來의半量이면充分!

本舖·東京日本橋區 丸見屋商店

日活映畫 明金座
八日ヨリ 六日マデ
ニュース
マンガ 11·00 2·50 6·30
忠臣藏 11·25 3·55 6·50
入場料 30錢 均一

大陸劇場
3月5日ヨリ上映時間表
愛染かつら完結編 10·03 14·52 3·18 6·40
ニュース
間諜 12·25 3·51 7·13
愛染かつら完結編 1·51 5·12 8·34

若草劇場
3月1日よりの上映時間表
ニュース 12·30 3·04 6·55
化粧雪 9·30 12·40 3·50 7·05
紅のつばさ 豫告
文化映畫 11·00 2·10 5·20 8·35
快速部隊 11·10 2·20 5·30 8·45
御入場料五十錢均一(早朝割引有リマス)

明治座
3月4日—9日上映時間表
ナポリのそよ風 10·30
ニュース 11·57 3·21 6·50
家庭の旗 12·13 3·38 7·13
ナポリのそよ風 1·54 5·11 8·48

京劇
三月一日上映番組
時間表 第一回 十一時 第二回 四時 第三回 七時
新興東京大浪曲映畫 廣澤虎造節 出演
男は度胸
加賀邦男 黑田記代
新興京都特作
天野屋利兵衛
嵐寬光三郎 森靜子
ニュース

桃花劇場
三月五日—七日 晝夜二回 一時七時始
特別大會 入場料三十錢
東寶映畫社超特作
ロッパ歌の都へ行く
監督 小國英雄
主演 古川綠波
特別出演 作レコード會社專屬歌手
コロムビア社超特作
ブラウンのGメン
監督 クルト·ノイマン
主演 ジョー·E·ブラウン
新興現代名作
愛情の書
監督 久松靜兒
主演 新田實 眞山くみ子

第一劇場
三月六日ヨリ提供映畫
コロムビア超特作
日本版
豪傑ブラウン
監督 エドワード·セヂウイック
主演 ジョー·E·ブラウン
從來ノブラウントブラウン喜劇映畫ノ新シイ
コロムビア社超特作
ギャング名畫
おれは善人だ
監督 巨匠ジョン·フォード
主演 ワーレン·ウイリアム 大スター
全勝キネマ特作
天津龍太郎 主演
地雷火小僧

東洋劇場
劇團豪華船公演
三月一日밤부터
白秀峰作
『歸鄕』四幕五場
男便이別世한後十八年동안어머니는두兄弟의將來大成을苦待하야辛苦를견데일고자나갓다 큰아들은怒하야行方不明이되고 京에서歸鄕한다 어머니와아들의思想의衝突家庭파土地가남의손에넘어가는날어머니는醫師가된아들의 떼서恨만은一生을마친다 秋夕노리의風樂소리가哀悼를表한다?
次週 乞期待!!
三月八日早日
皇紀二千六百年 奉祝藝能祭
宋影作
傳記劇第一部金玉均傳 四幕五場
電話光 二一五〇 四四九五

優美館
三月六日より公開!
大衆料金 二十錢均一
コロムビア超特作
日本版
强行Gメン團
テイムマッコイ主演
バーバラウ 演助
イタクス
新興キネマ東京大作
紅こうこん痕
山路ふみ子 新田實 主演
新興キネマ京都大作
出世餠藤堂高虎
大谷日出夫 主演
事變ニュース

新富座
三月五日—七日 晝夜二回 一時七時始
大衆料金 階上三十錢 階下二十錢均一
各社ニュース
新興東京特作
女難突破
監督 沼波功雄
主演 藤井貢 眞山くみ子
米國アベツク社超特作
アンガー
眞に古今未曾有の怪奇冒險猛獸映畫
東寶映畫社大作
愛の設計
監督 藤田潤一
主演 佐伯秀男 月田一郎 若原春江